Diario El Litoral - Proyecto Hemeroteca Digital - Archivo General de la Provincia de Santa Fe / CFI - Año 2007-2008

EL LITORAL

En el Año del IV Centenario de la Fundación de Santa Fe

Año LV — No. 17.931 | 12 páginas | Precio: $ 1.— | SANTA FE, MARTES 7 DE AGOSTO DE 1973 | Dirección y administración: San Martín 2651/59 — Tel. 20101

El gravamen a la renta de la tierra

Diputados aprobó el proyecto del Poder Ejecutivo después de 7 horas y 40 minutos de deliberación

BUENOS AIRES, 7 (UPI). — La Cámara de Diputados de la Nación dio aprobación en las últimas horas de la noche anterior, y tras siete horas y 40 minutos de deliberaciones, al proyecto de ley que instituye el impuesto a la renta potencial de las tierras aptas para la explotación agropecuaria, una de las medidas de mayor significación dentro del paquete de medidas económicas enviados por el gobierno al Parlamento.

El cuerpo reanudará sus deliberaciones al promediar la tarde de hoy.

Posición radical

Durante una de las intervenciones del sector radical en la discusión del precitado proyecto, pareció que el mismo iba a ser devuelto a comisión para un nuevo estudio, pero no fue así, sin embargo, por decisión del sector mayoritario del cuerpo.

La discusión de dicha ley se inició con el informe de la mayoría, expuesto por el Sr. Palacio Dehesa, quien argumentó en favor de la aprobación del despacho producido por la comisión por entender que se trata de la "primera ley que trata concretamente un tema positivo, cual es la ubicación del justicialismo con respecto al tema en discusión".

Luego habló el Sr. Trócoli del Radicalismo. Lo hizo durante media hora, la mitad del tiempo utilizado por Palacio Dehesa, sin apelar en su exposición durante la cual bregó por modificar parte del texto a un sólo borrador, hecho insólito en el ámbito parlamentario que motivó no pocos comentarios favorables, sobre todo por el tema en debate.

Modificaciones—

También el Sr. Baletra, conservador de Corrientes, propuso varias modificaciones al despacho durante el tratamiento en general, actitud que asimismo asumieron los diputados Sandler (UDELPA), Angel Moral (DP) y el Sr. Falabella, conservador de Buenos Aires, denunciando este último, que existe una maniobra destinada a obligar a los terratenientes a malvender sus tierras para ser adquiridas por quienes están en la maniobra, supuestos beneficiarios de un nuevo régimen que incluso eliminaría el impuesto a los réditos para las actividades que luego se desarrollarían en esos predios.

El Sr. Carlos Alberto Camino Auyero (FREJULI), fue el encargado de responder a las objeciones que le fueron formuladas al proyecto y tras un breve cuarto intermedio el nombrado anunció que por lo extenso del debate la comisión aceptaría modificaciones, las que quedarían consignadas en el diario de sesiones. Luego de intervenir brevemente Rafael Marino de la APR, quien dijo que se había empleado un procedimiento no ortodoxo", se aprobó en general el proyecto y en particular hasta el artículo 15, al que se introdujo un agregado y finalmente en rápidas decisiones se aprobaron unos tras otros los 23 artículos, más dos que se agregaron para su cumplimentación.

Las disposiciones

EL proyecto aprobado contiene 33 artículos, estableciéndose en los mismos que se considerarán a los efectos de aplicación de esta ley, explotación agropecuaria a toda tierra con aptitud para esos fines, cualquiera sea su afectación y aun cuando permanezca inexplotada, considerándose titular de su renta a quien tenga el uso y goce de aquella.

Asimismo se dispone que a partir del 1o. de enero de 1974 y hasta el 31 de diciembre del mismo año, regirá un impuesto nacional de emergencia sobre las tierras libres de mejoras, el cual podrá computarse como pago a cuenta del impuesto a los réditos en la forma y condiciones que determina la nueva ley.

---

de armas de guerra, se encontraba —al igual que los guerrilleros liberados el 25 de mayo— a disposición de la Cámara Federal en lo Penal.

De acuerdo con lo que se desprende de las investigaciones deducidas en torno a dicha fuga, el nombre de F. Chiappe figuraba en la lista de detenidos cuya liberación fue ordenada por los diputados que participaron de los sucesos ocurridos en Villa Devoto en la noche del 25 de Mayo.

Aunque en medios allegados al sector político del bloque de diputados no se tenía información a este respecto, tanto el titular del bloque Fernando Pedrini (Chaco), como el gremialista Alberto Stecco (Bs. As.) coincidieron en señalar que "algo de eso hay".

Por lo que se sabe los diputados justicialistas que podrían ser objeto de desafuero a raíz de esta investigación son Santiago Díaz Ortiz Diego Muñiz Barreto, Armando Croatto, Roberto Bustos, Carlos Miguel Konkel, Virginia Sanguinetti, Rodolfo Littar y Roberto Virana.

La medida podría hacerse extensiva también a Carlos Bajeman y Héctor Sandler, pertenecientes al bloque de UDELPA y la Alianza Popular Revolucionaria.

Directivas a gobernadores

BUENOS AIRES, 7 (Télam). — El ministro del Interior, señor Benito Llambí, se ha dirigido —según trascendió— a todos los gobernadores provinciales para remarcar la necesidad de adoptar todas las medidas conducentes a garantizar la más absoluta prescindencia en los próximos comicios del 23 de setiembre.

En las notas respectivas se señalaría que resulta necesario para lograr ese fin, abstenerse de efectuar comunicaciones, avisos o publicidad oficial, donde los gobiernos provinciales aparezcan adhiriendo a algunas de las fórmulas.

Esta norma de prescindencia —se agrega— se extiende a los organismos y dependencias provinciales y municipales de cada jurisdicción.

Actividad presidencial

BUENOS AIRES, 7 (Télam). — El presidente Raúl Lastiri, recibió al ministro de Hacienda y Finanzas, Sr. José Gelbard. La audiencia se llevó a cabo a las 11,30, en la casa de Gobierno.

Anteriormente, el presidente Lastiri se había reunido en su despacho, en forma separada con el titular del gabinete político del gobierno, embajador Benito Llambí, el secretario de Informaciones de Estado, general de brigada (RE) Alberto Morello y el titular de la secretaría de Prensa y Difusión, Sr. Emilio Abras.

Desaforarían a diputados del FREJULI

Liberación de presos de Villa Devoto

BUENOS AIRES, 7 (UPI). — Por un gravísimo problema interno atraviesa el bloque de diputados del Frente Justicialista de Liberación, algunos de cuyos integrantes —perteneciente al sector juvenil— serían pasibles de sanciones que podrían llegar al pedido de desafuero como resultado de las investigaciones llevadas a cabo a raíz de los sucesos ocurridos el 25 de mayo en el penal de Villa Devoto cuando recuperaron su libertad numerosos detenidos políticos.

El sumario sobre la actuación que les cupo a los diputados del sector juvenil —así como a otros del bloque de UDELPA, de la Alianza Popular Revolucionaria— fue enviado esta mañana, según trascendió, al ministro de Justicia, Dr. Antonio Benítez, quien tendría el propósito de solicitar el desafuero de los implicados.

La sanción sería solicitada a raíz de la fuga del conocido delincuente de origen francés Frodecis Chiape, el que recuperó su libertad ese día durante los sucesos vividos en el penal de Villa Devoto.

Chiappe, detenido bajo acusación del tráfico internacional de alcaloides y tenencia

Los Dres. Taiana y Cossio visitan al Gral. Perón

BUENOS AIRES, 7 (UPI). — El ministro de Cultura y Educación, Jorge Taiana declaró esta mañana que el ex presidente Juan Domingo Perón "se halla perfectamente bien" y "reestablecido de su dolencia" pero declinó responder si había aconsejado al líder justicialista, aceptar o no la candidatura a presidente de la República.

Taiana, junto con el cardiólogo Pedro Cossio, permanecieron durante dos horas en la residencia de Perón en una visita que el propio ministro, que es doctor en medicina, calificó como "de consulta médica".

Un periodista repitió a Taiana conceptos formulados el sábado último en el congreso justicialista, por Isabel Martínez de Perón, la que informó a los congresales que la aceptación o no de su postulación presidencial, estaba sujeta al dictamen de sus médicos.

"Dentro del secreto profesional, esa contestación es de resorte exclusivo del señor general Perón. Yo sólo les puedo decir que se halla perfectamente bien y que está reestablecido de su dolencia".

El Dr. Cossio, que no formuló declaraciones, se limitó a asentir las afirmaciones de Taiana, tras lo cual ambos se retiraron.

Declaraciones de López Rega

BUENOS AIRES, 7 (Télam). — José López Rega dijo esta mañana que el general Perón no tiene prevista ninguna actividad para la jornada de hoy, fuera de la habitual. El ministro de Bienestar Social lo hizo a las 9,15, cuando se retiraba de la residencia del líder justicialista en la calle Gaspar Campos, para dirigirse a su despacho.

Agregó que no sabía quiénes podían acudir hoy a Gaspar Campos, pero "el general Perón siempre tiene visitas".

El ministro López Rega, fue consultado por el periodismo sobre si la señora Isabel Martínez de Perón, había manifestado ante el congreso peronista cuando se la designó candidata a la vicepresidencia de la Nación "agradezco" o "acepto la designación".

"Si usted fuera periodista, ¿interpretaría esa expresión como de aceptación?" se le preguntó.

"Efectivamente —respondió el ministro— considero que es una aceptación. Es una cuestión de interpretación, pero a esto no hay que darle muchas vueltas, muchachos. Mejor sería preguntarle a ella".

Taiana denunció una ingerencia cultural foránea

BUENOS AIRES, 7 (Télam). — El ministro de Cultura y Educación, Jorge Taiana, denunció públicamente aquí que en las escuelas fronterizas de la provincia de Misiones los alumnos hablan en idioma portugués.

Al hablar en el acto de entrega de diplomas a egresados de los centros educativos de nivel secundario para adultos, Taiana anunció ayer que la cartera a su cargo encarará una campaña de transformación educativa de neto corte nacional, la que se profundizará precisamente en las zonas limítrofes, a fin de evitar la ingerencia cultural foránea, que, como en el caso mencionado, atenta contra nuestra soberanía.

Informe sobre el crédito que se dio a Cuba

Comunicado de la Cancillería

BUENOS AIRES, 7 (UPI). — La cancillería informó en un comunicado sobre el crédito acordado a Cuba por 200 millones de dólares y lo califica "como paso positivo en el cumplimiento de los lineamientos de la política argentina de utilizar todas las vías que ofrece la cooperación internacional para promover el máximo desarrollo económico del país, colaborando a la vez en la solución de necesidades de países hermanos".

Indicó asimismo que dicho importe será utilizado en su casi totalidad en la adquisición por parte de Cuba de productos, manufacturas, maquinarias, equipos y bienes de capital, entre los que se destacan maquinarias agrícolas, camiones, equipos y plantas completas para las industrias de productos lácteos, de concentrados y conservas de frutas de productos cárneos, etc.

A dirigentes de una agrupación recibió el Sr. López Rega

BUENOS AIRES, 7 (Télam). — El ministro de Bienestar Social de la Nación, José López Rega conversó durante dos horas con las autoridades de la agrupación "17 de Octubre", encabezadas por su secretario general Antonio Oscar Sostaita. Los dirigentes sindicales trataron con el titular de la cartera los pedidos de reincorporaciones, nombramientos y la ayuda directa a personas de escasos recursos, que se canaliza a través de aquella agrupación. Asimismo, se consideró la tarea interna futura del sector gremial, en lo que hace a los planes oficiales referidos a salud, vivienda seguridad social, promoción y asistencia social, deportes y turismo.

Fue dinamitado un oleoducto en Chile

El atentado terrorista fue perpetrado cerca de Curicó, a 190 kilómetros de Santiago, registrándose once heridos y numerosas casas destruidas

SANTIAGO (Chile) 7 (UPI). — Terroristas dinamitaron hoy un oleoducto y la explosión originó un incendio que destruyó varias casas y dejó heridas a once personas, según informó la policía.

El incendio, cuyas llamas se elevaron a unos 40 metros, consumió alrededor de 150 litros de gasolina.

Después de la explosión un campesino vio huir una camioneta desde cuyo interior le hicieron un disparo que hirió en un muslo al testigo.

El atentado ocurrió esta madrugada cerca de la ciudad de Curió a 190 kilómetros al sur de esta capital, y el fuego aún continuaba hasta las primeras horas de la mañana.

El atentado es el más grave cometido hasta ahora desde que se inició hace trece días una huelga de camioneros que ha provocado problemas en el abastecimiento de combustibles.

La policía informó que la explosión destruyó el oleoducto que lleva gasolina desde Curicó a la ciudad de San Fernando.

El combustible inflamado alcanzó a varias casas campesinas del sector dando muerte a algunos animales y dejando heridas a once personas. Una de las casas se desplomó por la fuerza de la explosión.

SANTIAGO (Chile), 7 (Latin). — El presidente Salvador Allende enfrentaba hoy una situación política agravada mientras la crisis económica empeoraba asimismo al fracasar las conversaciones con la oposición mientras continúan paralizados los transportes públicos en esta ciudad.

Enfrentado con un estallido de violencia desde los disturbios huelguistas que comenzaron hace 13 días, Allende ordenó a la policía y a las fuerzas armadas suministrar protección activa a los convoyes con suministros y al transporte público en las carreteras nacionales.

Al romperse anoche las negociaciones con el poderoso Partido Demócrata Cristiano de oposición, tampoco se vislumbraba una posibilidad de arreglo con la Federación Nacional de Camioneros con los propietarios de autobuses y taxi.

El resultado negativo de los encuentros del presidente con el senador Patricio Aylwin de la democracia cristiana, hacen temer un endurecimiento de la oposición parlamentaria al gobierno de coalición izquierdista.

Los observadores políticos dijeron que los demócratas cristianos y sus aliados, que controlan la mayoría en el Congreso intensificarán ahora su política para bloquear las medidas socializantes del gobierno.

Una posibilidad sugerida por esas fuentes podría ser el comienzo para destituir al gabinete en pleno o a miembros aislados del mismo.

Dicha maniobra se basaría en la negativa de Allende a promulgar una reforma constitucional aprobada por el Congreso hace meses, definiendo las áreas de propiedad estatal, mixta y privada en la economía, lo que paralizaría efectivamente futuras nacionalizaciones.

Allende ofreció activar esta medida como parte de un acuerdo con el senador Aylwin, pero su negativa a ceder a otras exigencias —entre ellas la inclusión de militares en el gabinete— hicieron nulas las posibilidades de una tregua política.

La decisión de Allende de celebrar conversaciones con la oposición alarmó por otra parte a elementos de izquierda dentro de su propio partido socialista, así como suscitó temores de una "capitulación" de parte del extremista Movimiento de Izquierda Revolucionario (MIR).

Las conversaciones se iniciaron luego de una exhortación del cardenal primado de Chile, Raúl Silva Enríquez, a fin de evitar la guerra civil.

Las huelgas de transporte ya causaron una ola de violencia y sabotaje en todo el país, dijo el presidente. Dos huelguistas murieron y un trabajador resultó herido al no acatar las órdenes de detenerse de un destacamento militar que buscaba armas.

Igualmente grave es la escasez de combustible para transporte y uso doméstico, así como de alimentos y materias primas para ciertas industrias, causadas por la huelga de camioneros.

El la capital, la falta por quinto día de autobuses y taxis provocó numerosas incomodidades.

Un funcionario chino entrevistó hoy al canciller

BUENOS AIRES, 7 (Télam). — El ministro de Relaciones Exteriores y Culto de la Nación, embajador Alberto Juan Vignes, recibió esta mañana al vicepresidente del Consejo de la República Popular de China para el Fomento del Comercio Exterior, Sr. Lisi-tan-fu.

Durante la entrevista se analizaron las posibilidades existentes para intensificar el comercio y las perspectivas que ofrece el establecimiento de acuerdos en ese campo.

Se examinaron además las buenas condiciones que ofrece el mercado chino para nuestros productos agropecuarios, como asimismo, las posibilidades concretas que abren para los productos manufacturados argentinos.

Se señaló, que hubo acuerdos en la exportación de productos chinos a la Argentina y en la participación de ese país en nuestros planes de infraestructuras e industrias de base.

Se consideró intensificar las relaciones y estimular los viajes de hombres de negocio de uno y otro país y en la organización de una exposición argentina en Pekín.

Cabe señalar, finalmente que Li-Si-fu es actualmente jefe de la exposición que la República Popular China inaugurará el 10 del corriente en esta capital.

Seis horas duró la caminata espacial

Los astronautas Garriott y Lousma colocaron una nueva sombrilla para proteger del Sol al "Skylab"

HOUSTON, 7 (UPI). — Los astronautas del "Skylab" vuelven hoy a sus labores habituales de investigación sideral, después de realizar una caminata espacial de más de seis horas para instalar una nueva sombrilla sobre el laboratorio y rollos de película en telescopios solares.

El toldo blanquiplateado que Owen K. Garriott y Jack R. Lousma colocaron sobre la nave redujo ya la temperatura interior de la estación a niveles que permiten trabajar con comodidad.

Además los pilotos instalaron rollos de película en cuatro telescopios solares que permitirán fotografiar al Sol y la Tierra para desentrañar nuevos misterios en beneficio de la humanidad.

Los expertos dicen que las investigaciones realizadas por los astronautas les están entregando datos hasta ahora desconocidos acerca del mecanismo solar que genera la energía que sostiene a la Tierra.

La tarea principal de Garriott es hoy examinar el Sol, mientras que el comandante de la misión, Alan L. Bean, y Lousma efectuarán nuevos experimentos médicos.

Luego, los pilotos descansarán para tratar de reponerse del esfuerzo que les significó la caminata espacial "de mayor duración desde que comenzaron las aventuras extraterrestres, doblando el récord establecido por los astronautas del "Skylab" en junio.

Mientras tanto, las preocupaciones de los técnicos del centro espacial acerca de posibles filtraciones del sistema de enfriamiento de la nave disminuyeron en gran parte, después que los astronautas examinaron cuidadosamente la estación orbital sin encontrar desperfectos serios.

El domingo en la noche los técnicos temían que una filtración en el sistema de enfriamiento dejará fuera de acción a la nave en 60 días.

Sin embargo George Hardy, ingeniero jefe del centro espacial, dijo que una nueva revisión señala que sólo existe una filtración menor en el sistema secundario de enfriamiento que no afectará de manera alguna al proyecto.

"Estamos considerablemente más optimistas de lo que estábamos ayer en la tarde", expresó Hardy.

Llamado ruso a sus aliados del este de Europa

MOSCU, 7 (UPI). — El Partido Comunista Soviético pidió hoy a sus aliados del este europeo que se mantengan alertas ante influencias "subversivas" de Occidenee, aun mientras buscan mejorar sus relaciones con esa región.

En su primer comentario extenso acerca de la reunión de líderes comunistas en Crimea la semana pasada, "Pravda", órgano oficial del partido, también:

—Urge a los países comunistas a acelerar los esfuerzos para integrar y modernizar sus economías.

—Denuncia la política china como peligrosa, hostil al socialismo y dirigida a producir una seperación entre Moscú y sus aliados.

Otro bombardeo por error en Camboya

PHNOM PENH, 7 (UPI). — Aviones estadounidenses bombardearon nuevamente por error una localidad camboyana, en el segundo incidente de este tipo en dos días, dijeron fuentes militares.

Agregaron que las primeras informaciones indican que cuatro personas murieron y 12 resultaron heridas en el incidente, ocurrido cuando aparatos norteamericanos bombardearon una posición militar camboyana en una isla del río Mekong, a sólo seis kilómetros de Neak Luong que ayer fue víctima de otro error de la aviación estadounidense.

Por otra parte, aún no ha sido determinado el número de personas que murieron ayer cuando un avión estadounidense bombardeó por error el estratégico pueblo naval Neak Luong, dijeron hoy fuentes militares que investigan el incidente.

"Aún no sabemos exactamente el número de víctimas, pero va a ser alto", dijo un vocero de la comisión investigadora.

Neak Luong, 50 kilómetros al surdeste de Phnom Penh, fue blanco del peor bombardeo accidental en la guerra de Indochina.

Fuentes camboyanas estiman que unas 108 personas murieron y 200 quedaron heridas.

La embajada de los Estados Unidos anunció, por otro lado, que 137 personas incluyendo 56 soldados murieron en el bombardeo, y otras 268, incluyendo a 118 soldados, fueron heridas.

Más de 200 heridos llegaron a Phnom Penh por helicóptero horas después de ocurrir el incidente, causado por un aparato norteamericano (un B52 o un F111) que arrojó por lo menos 30 bombas sobre Neak Luong.

Funcionarios militares estadounidenses y camboyanos tratan de determinar las circunstancias que condujeron al error que causó la destrucción de la mayor parte del pueblo.

"El pueblo de Neak Luong fue bombardeado. Por qué y cómo, no lo sé. Neak Luong fue bombardeado accidentalmente", dijo el coronel David H. E. Opfer, agregado aéreo de la embajada norteamericana.

El incidente se produjo 10 días antes que las incursiones aéreas estadounidenses sean suspendidas por orden del gobierno de Washington.

Mientras tanto, la lucha continúa entre fuerzas insurgentes y del gobierno.

Fuentes oficiales dijeron que el pueblo de Tang Kouk, 110 kilómetros al norte de la capital, tuvo que ser evacuado ante la ofensiva rebelde. Agregaron que tropas camboyanas defendiendo la localidad tratan de abrir paso entre las líneas insurgentes. Expresaron los medios que se perdió el contacto radial que se mantenía desde Phnom Penh con los defensores de Tang Kouk.

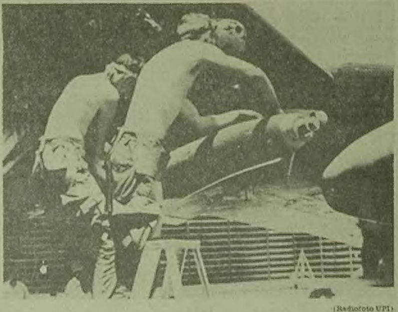

(Radiofoto UPI)

Bombas de más de 2.000 kilos son cargadas en un bombardero B.52 norteamericano en la base de U Tapao, en Tailandia, y son similares a las lanzadas por error sobre el poblado camboyano de Neak Luong

LIBER SEREGNI SIGUE DETENIDO EN EL URUGUAY

MONTEVIDEO, 7 (UPI). — Cumplió hoy 30 días como preso político el máximo líder del izquierdista Frente Amplio, general (R) Liber Seregni, manteniendo bajo arresto en una unidad militar.

Seregni, según informaron fuentes de su partido, fue detenido el 9 de julio pasado junto al general (R) Víctor Licandro y al coronel (R) Carlos Zufriategui, los tres integrantes de la mesa ejecutiva de la coalición izquierdista. También Licandro y Zufriategui continúan detenidos.

Ningún comunicado oficial fue emitido desde entonces sobre los motivos de su detención y tampoco las autoridades han admitido recursos de "Habeas corpus" interpuesto por los abogados de los tres militares.

Otros dirigentes políticos del Partido Nacional, el principal de la oposición, que estuvieron detenidos, ya han sido liberados.

Los planes para la unificación de Egipto y Libia

Habría algunas discrepancias

EL CAIRO, 7 (UPI). — Las conversaciones entre funcionarios egipcios y libios probablemente se suspenderán sin indicios de que la anunciada unificación de sus países será proclamada el 1o. de setiembre como se acordó originalmente, dijeron hoy fuentes políticas.

La delegación de Egipto es dirigida por el vice primer ministro Mohammed Abdel Kader Hatem y la de Libia por el primer ministro Abdel Salam Jalloud. Los grupos se reunieron ayer por tercera vez en dos días. No se indicó si habrá una cuarta entrevista.

La agencia de noticias del Medio Oriente dijo que el líder libio, coronel Moammar Khadafy estuvo presente en parte de la reunión.

El órgano noticioso expresó que la entrevista "podría ser la última en la serie de reuniones sobre la unificación de Egipto y Libia".

Agregó que durante las conversaciones se llegó a "una atmósfera de pleno entendimiento".

Dijo la agencia que ambas partes "han logrado pleno acuerdo en los procedimientos básicos antes del referendum programado para el 1o. de setiembre".

Sin embargo fuentes políticas señalaron que, aunque las partes coinciden en el principio de unidad, difieren respecto a las bases del nuevo estado y cuan pronto debería proclamarse.

Los libios desean que sea anunciado en setiembre, como se acordó en principio. Además quieren que se base en El Corán, el libro sagrado de los musulmanes. Otra disposición sería que el pueblo ejerza autoridad directa a través de "comités populares".

Los egipcios, sin embargo, prefieren que primero se haga pública una declaración de unidad en setiembre y que luego se tomen medidas para crear el nuevo estado, dijeron los medios.

El mandamiento judicial a Nixon

WASHINGTON, 7 (UPI). — El ex secretario de Justicia, Richard G. Kleindienst, planea declarar que sólo cuando amenazó con "ir ante el presidente", John Ehrlichman terminó sus intentos para influenciar al gran jurado que investigaba el espionaje político.

En tanto abogados de la Casa Blanca se presentan hoy ante el juez federal John Sirica tratando de evitar que Richard Nixon sea el segundo presidente de los Estados Unidos forzado a cumplir con un mandamiento judicial, la entrega de las grabaciones de conversaciones personales y telefónicas en la Casa Blanca.

El fiscal especial que investiga el caso Watergate, Artiga el caso Watergate, Archibald Cox, pidió a la justicia que ordene a Nixon entregar las grabaciones, entre las cuales habría conversaciones relacionadas con el caso.

Los abogados de la Casa Blanca deben presentar argumentos demostrando por qué el presidente no debe cumplir esa orden. Según se espera citarán la doctrina de separación de poderes, expuesta por Nixon.

En 1807 el presidente Thomas Jefferson fue ordenado concurrir a los tribunales para declarar en un juicio por traición contra Aaron Burr. Aunque el mandatario rehusó ir, entregó por escrito los datos requeridos.

Kleindienst concurrió ante la comisión senatorial que investiga el escándalo Watergate.

Según las versiones, dirá que él tuvo que amenazar con plantear la cuestión a Nixon cuando Ehrlichman, entonces consejero presidencial para asuntos domésticos y uno de los más influyentes de la Casa Blanca, insistió que el ex secretario de Comercio, Maurice Stans, y titular de la comisión de finanzas del comité para la reelección del presidente, no fuese citado a declarar.

Fuentes cercanas a la investigación dijeron que cuando Kleindienst estaba de vacaciones en Pennsylvania recibió una llamada telefónica de Ehrlichman en la cual éste le expresó su descontento por el hecho de que el secretario de justicia adjunto, Henry E. Petersen, que estaba a cargo de la investigación, insistía en que Stans debía declarar.

Kleindienst, según esos informes, ordenó a Ehrlichman que no llamase más a Petersen, molesto ante la interferencia de la Casa Blanca, pero Ehrlichman insistió, según la versión, y sólo cesó en sus intentos cuando Kleindienst dijo que llevaría la cuestión al presidente.

Nombre Imagen Original: LIT1973AGO_0035.jpg — Generado por: Digitalmicrofilm el jue may 29 08:22:19 ART 2008

Diario El Litoral - Proyecto Hemeroteca Digital - Archivo General de la Provincia de Santa Fe / CFI - Año 2007-2008

(Radiofoto UPI)

Voraz incendio en E.U. - El intenso calor y la fuerte presión producen la voladura de la pared del frente de un supermercado en Baltimore (Estados Unidos) durante un incendio que demandó ocho horas de lucha para su extinción. Una persona resultó herida mientras 200 bomberos combatían el siniestro.

Acusaciones contra Agnew

WASHINGTON, 7 (UPI). — El vicepresidente Spiro Agnew, al par que aseguró [illegible], confirmó que ha sido notificado que se encuentra bajo una investigación que, según el "Wall Street Journal", es por cohecho, extorsión y fraude impositivo.

Según el diario la notificación fue hecha por el fiscal federal de Baltimore (Maryland), con referencia a supuestas irregularidades en la concesión de contratos oficiales cuando Agnew fue gobernador del Estado en el período [illegible].

La oficina del vicepresidente en Washington emitió una declaración diciendo que él reconoce haber recibido notificación de que se está realizando una investigación "por posibles violación de leyes penales".

"No haré ningún comentario hasta que la investigación sea completada, sino el afirmar que soy inocente de cualquier delito, que tengo confianza en el sistema de la justicia penal de los Estados Unidos y que igualmente tengo confianza de que se probará mi inocencia", dijo el vicepresidente.

En Washington, el Departamento de Justicia rehusó responder a las preguntas sobre el caso. Uno de sus voceros, Horace Webb, dijo que el secretario de Justicia le pidió "que evite el hacer comentario alguno".

Se realizaron hoy las exequias de F. Batista

MADRID, 7 (UPI). — Dirigentes de la comunidad de exiliados cubanos llegaron a esta capital para concurrir al sepelio de Fulgencio Batista, el dictador de derecha que rigió a Cuba con mano de hierro hasta su derrocamiento en 1959 por Fidel Castro.

Batista tenía 72 años y murió en el balneario Guadalmina en la Costa del Sol. El deceso se produjo después de sufrir lo que los médicos describieron como "un colapso circulatorio agudo" (una falla cardíaca).

Un hombre de gran riqueza, Batista vivió 13 años exilado en Portugal y España. En este último país poseía 3 propiedades.

El cuerpo embalsamado del ex hombre fuerte fue traído a Madrid desde Málaga en un avión especial.

Más de 100 amigos y exiliados cubanos se dieron cita en el aeropuerto de Barajas para recibir al féretro, que fue acompañado por la segunda esposa del extinto, Marta Fernández Miranda de Batista y seis de sus ochos hijos, Rubén, Jorge, Roberto, Fulgencio, Marta, María y Carmela.

El oscuro ataúd, cubierto por una bandera cubana, fue colocado en un coche fúnebre y llevado lentamente a través de las calles de Madrid hasta el cementerio de San Isidro, donde fue colocado en la capilla barroca. Había pocas flores.

Mujeres de edad, elegantemente vestidas, se sentaron en bancos a ambos lados del ataúd y sollozaron, consolados por jóvenes vestidos con informales atuendos veraniegos.

Varios de los hijos de Batista se pararon solemnemente en torno al féretro para los fotógrafos.

El sepelio se realizó esta tarde, en una sencilla ceremonia, junto a los restos de uno de sus hijos, muerto hace tres años, informó la familia.

"No será llevado a Cuba hasta que nuestro país vuelva a ser libre", dijo Rubén Batista.

Entre los dirigentes de la comunidad de exiliados cubanos que llegaron a Madrid, se cuenta Gastón Godoy, ex vicepresidente electo de Cuba quien no tuvo oportunidad de ejercer su cargo debido al avance de las guerrillas de Castro.

Por su parte, la embajada de Cuba ignoró el deceso del ex mandatario. Un vocero de la representación diplomática dijo no saber nada acerca del fallecimiento de Batista o de los arreglos funerarios.

Batista, un ex sargento de ejército, llegó al poder por primera vez en 1940 y lo mantuvo hasta 1944. Nuevamente ocupó la primera magistratura en 1952, esta vez hasta que Castro lo hizo huir el primero de enero de 1959.

Un hombre de robusta contextura y de características típicas toscas que revelaban cierta mezcla india, Batista gustaba lucir trajes blancos de seda y confesaba admirar profundamente a Napoleón.

Poetisa argentina premiada en París

PARIS, 7 (AFP) — El premio de poesía Jean Cocteau ha sido concedido a una joven de 20 años, Hélene Sevestre, por un librito de poesías titulado "Poémes sauvages", publicado en la colección Lettres Nouvelles de la Editorial Denoel.

La joven galardonada vivió hasta 1971 en Buenos Aires, donde nació. Actualmente sigue los estudios de letras en París. Hélene Sevestre ha recibido una medalla de oro [illegible] con las armas del Capítulo Artístico de la Butte Montmartre, y una obra original ilustrada por Jean Cocteau.

Será reformado el régimen de la justicia laboral

BUENOS AIRES, 7 (Télam). — Por disposición de su titular, Dr. Antonio J. Benitez, se ha constituido en el Ministerio de Justicia de la Nación una comisión que tendrá a su cargo el estudio de la modificación de la llamada "ley" de organización y procedimientos de la justicia del trabajo (Nº 18.345 y modificatorias).

La comisión está presidida por el asesor del ministerio, Dr. Carlos Alberto Bernachea, y la integran los doctores Alfredo del Carmen M. Córdoba (juez de la Cámara Nacional del Trabajo), Eduardo Perugini (juez nacional del Trabajo), Julio César Simón (juez nacional del Trabajo), Ricardo Siniscalchi, Manuel Cesio, Héctor Julio Matoll y Rolando Toro.

Dicha comisión se encuentra abocada al estudio de un anteproyecto que contendrá reformas sustanciales al actual régimen. En tal sentido, y como principio general, tratará de compensar procesalmente las desigualdades intrínsecas que separa a las partes del contrato de trabajo. Implementará, además, una mayor celeridad e inmediatez en el proceso.

Al respecto, algunas de las reformas en estudio serían, entre otras: 1º) La notificación por telegrama, eliminando la que se practica actualmente mediante cédula; 2º) La creación de cuerpos técnicos permanentes de la justicia del trabajo; 3º) La revisión médica oficial, como instancia previa a la iniciación del juicio por accidente; 4º) La ampliación y prórroga de la competencia en materia de aportes y contribuciones emergentes de la llamada "ley" 18.810 y convenciones colectivas de trabajo; 5º) La creación de nuevos juzgados en materia específica de: a) accidentes, b) juicios en que sea parte una asociación profesional con personería gremial, c) previsional; 6º) Unificación de los plazos procesales en tres días.

Con Lechin se reunió Rucci

Temas tratados con el ex vicepresidente y titular de la central obrera de Bolivia

BUENOS AIRES, 7 (Télam). — El secretario general de la CGT, José I. Rucci, mantuvo anoche un prolongado diálogo con el ex vicepresidente de Bolivia y secretario general de la central obrera del país hermano, Juan Lechin. Las conversaciones giraron en torno a la unidad del movimiento obrero latinoamericano y los procesos de liberación.

El diálogo fue entablado durante una comida que se realizó en la sede de la CGT. No se suministró información oficial sobre los temas tratados. Trascendió, sin embargo, que entre ambos dirigentes se consideraron diversos aspectos de la realidad política del continente.

Estos trascendidos asignan una fundamental importancia a la entrevista.

Rucci le informó sobre los resultados del congreso "Argentina Liberada" que realizó la central obrera entre mayo y junio pasado. El aspecto básico del diálogo consistió en la "necesaria integración de los trabajadores latinoamericanos, para consolidar verdaderos procesos de liberación de sus pueblos".

La lucha antiimperialista fue analizada a la luz de los acontecimientos políticos vividos últimamente en el subcontinente. El papel que les cabe a los trabajadores sindicalmente organizados en los citados hechos —trascendió por último— fue un aspecto de plena coincidencia entre Rucci y Lechin.

Versiones sobre su renuncia ha desmentido Rucci

BUENOS AIRES, 7 (Télam). — "Sé que existen unos muy poquitos que anhelan mi renuncia; habría que ver si deseaban lo mismo cuando la cosa ardía, y había que ponerle cascabel al gato", expresó el Sr. José Russi, secretario general de la CGT, ayer.

"Siempre existen trepadores y los aparecidos —añadió— que se convierten en el minuto final. Es muy posible que éstos sean los autores de la versión. Yo seguiré adelante con la misma conducta que me impuse en el instante en que asumí la secretaría general de la CGT; peronista con Perón, y al servicio de Perón, siempre. No desde hoy".

Desmintió así Rucci la versión que circulaba de que presentaría su renuncia en el plenario del consejo directivo de la central obrera citado para las últimas horas de la tarde.

Nuevo directorio de Las Palmas del Chaco Austral

RESISTENCIA, 7 (Télam). El gobernador de la provincia, Deolindo Felipe Bittel informó que culminaron con éxito las gestiones emprendidas para lograr que el directorio de la empresa "Las Palmas del Chaco Austral", productora de azúcar, alcohol y papel de bagazo, sea integrado por personas residentes en la provincia de acuerdo con una decisión emanada del Ministerio de Bienestar Social de la Nación. "Triunfó nuestra tesis —dijo el gobernador— y lo puedo anunciar con verdadera satisfacción".

El gobierno nacional se ha reservado solamente la presidencia del directorio, y no se reveló aún la persona que ocupará ese cargo.

Los miembros incorporados al directorio, a propuesta del gobierno del Chaco son los siguientes: vicepresidente, Alfredo Pedutto; entre los directores, Timoteo Coronel, (secretario general del Sindicato Unico de Trabajadores de Las Palmas); Guillermo Magaldi, (presidente de la Cámara de Comercio Industria y Producción de Resistencia; y Amadeo Aail.

Visitó la base de Mar del Plata el almirante Alvarez

MAR DEL PLATA, 7, (Télam). — El comandante en jefe de la Armada, almirante Carlos Alvarez, arribó esta mañana a esta ciudad. Fue recibido por los comandantes de las unidades militares del área, en el aeropuerto de Camet, dirigiéndose luego a la base naval de Puerto Belgrano, donde se reunió con los jefes y directores de los institutos.

Alto precio del trigo y escasez de carne en E. U.

NUEVA YORK, 7 (UPI). — La escasez de carne vacuna se está haciendo sentir con gran fuerza en los Estados Unidos y paralelamente el trigo entrega futura se cotizó en la víspera en el mercado de Chicago a 4,04 el bushel (0,0352 metros cúbicos), récord sin precedentes en los 150 años de historia de la entidad.

Ello marca una tendencia ascendente en los precios agrícolas mientras el gobierno se mantiene firme en su determinación de mantener congelados hasta el mes próximo los precios de la carne vacuna, actitud que movió a los ganaderos a no enviar hacienda a los mercados. La escasez mundial de granos y soja es tan grande que aún con buenas cosechas a la vista los negociantes desean adquirir casi a cualquier precio.

La cotización de 4,04 dólares por bushell de 60 libras (27,215 kgs.) que hasta hace no mucho parecían un sueño imposible para los granjeros se refiere a las entregas para dentro de 30 días. Pero todos los granos subieron en el mercado de Chicago, que es el más grande del mundo, con incrementos de 10 centavos por bushell de maíz, cebada, 6, y soja 40 centavos. En el frente ganadero los productores se mantienen firmes y la industria frigorífica sintió el impacto desde la semana pasada y muchos establecimientos han cerrado sus puertas. Ahora le ha llegado el turno a cafeterías y restaurantes, que tienen que eliminar de su menú los platos con carne.

Así, según una encuesta hecha por United Press International, los comensales que concurren a las casas especialistas en carnes vacunas se están llevando sorpresas al encontrar platos vegetarianos, de pollo, cerdo, o simplemente fideos. Don Herl, gerente del restaurante "M. Steak" (Señor Bistec), ha lanzado el plato llamado "Nixon especial" que consiste en un emparedado de queso al horno y un plato de sopa.

La desocupación que comenzó en los frigoríficos amenaza extenderse ahora a los carniceros de los supermercados. Sólo en Baltimore (Maryland), corren el riesgo de perder sus trabajos la mitad de los 6.000 carniceros, informó un vocero del respectivo sindicato. En Iowa, un estado agrícola-ganadero, la semana pasada fueron enviados a los mercados 76.000 vacunos en lugar de los 118.000 de la semana anterior, dijo el secretario de Agricultura, Robert Lounsberry.

Nuevo intendente municipal de Buenos Aires. - En un acto realizado en el Palacio Municipal, el presidente de la Nación, Dr. Raúl Alberto Lastiri (centro), pone en funciones al nuevo intendente de la capital federal Sr. Juan Virgilio Debenedetti (derecha), quien llega por segunda vez a la jefatura comunal de la metrópoli, pues ya se había desempeñado en el cargo entre noviembre de 1949 y febrero de 1952. Reemplaza al delegado del P.E., Dr. Leopoldo Frenkel.

Declaraciones del Dr. Balbín

Se entrevistó con Gelsi y legisladores de la Unión Popular y la C. Progresista

BUENOS AIRES, 7 (Télam). — Ricardo Balbín aceptaría una reforma de la ley de acefalía siempre que esa modificación constituya, efectivamente, "un paso para lograr la estabilidad política e institucional".

Lo declaró ayer luego de una entrevista con el ex gobernador tucumano Celestino Gelsi, que se realizó en el Senado.

El líder radical dijo que tanto ésta como las anteriores reuniones políticas le permiten ser muy optimista en cuanto a las coincidencias logradas. Aclaró, sin embargo, que esos contactos "no significan la búsqueda de frentes electorales, sino la búsqueda de comunes denominadores del país para recuperar la fe, y alcanzar la seguridad".

Con respecto a una posible ley de acefalía, Balbín dijo: "me gustan las elecciones, pero cualquier solución que sirva para lograr la estabilidad política e institucional, contaría con mi acuerdo".Aclaró, sin embargo, que la elección de candidatos por parte de las convenciones partidarias "es vital en el proceso, que no sé si puede o no detenerse".

En otro orden de cosas, Balbín expresó que no tenía prevista ninguna otra reunión con el general Perón, y se abstuvo de emitir juicio alguno sobre la fórmula del justicialismo proclamada el sábado último.

Al preguntársele si sería el candidato presidencial por la UCR, Balbín manifestó que ésa habrá que formulársela a los convencionales. "Yo soy un hombre disciplinado dentro del partido".

Ricardo Balbín, se reunió, además con los legisladores de la Unión Popular y con el Ing. León Patlis, de la Confederación Progresista.

El Dr. Balbín finalizó sus contactos políticos

BUENOS AIRES, 7 (Télam).—Ricardo Balbín finalizó sus contactos con partidos políticos, informó esta mañana el jefe de Prensa del comité nacional de la UCR Sr. De Stefano.

Agregó que en lo que resta de la semana el dirigente mantendrá reuniones con representantes de sectores gremiales, empresarios y económicos, tal como decidiera la convención nacional partidaria cuando pasó a cuarto intermedio hasta el sábado próximo.

Según trascendió la mesa directiva del comité nacional radical se reunirá esta noche, para evaluar el resultado de los diálogos mantenidos con otras fuerzas políticas y elaborar el informe que elevará a la convención nacional, cuando reanude su sesión el sábado próximo, a las 15.

Nueva escisión demoprogresista

BUENOS AIRES, 7 (Télam). — En disconformidad con la decisión del congreso del Partido Demócrata Progresista de apoyar la candidatura presidencial de Francisco Manrique, un grupo de dirigentes de esta agrupación decidió organizar un nuevo organismo partidario, escindiendo la democracia progresista.

Con tal motivo, dieron a conocer un comunicado en el que expresan que "en la ciudad de Buenos Aires, el día 3 de agosto de 1973, con la presencia de los representantes de los distritos de Neuquén, Santa Cruz, Chubut, Buenos Aires y capital federal y con autorización de dirigentes pertenecientes a Tierra del Fuego, Río Negro, Mendoza, Córdoba, Entre Ríos, Tucumán, San Juan, Salta y Santa Fe, ha quedado decidida la constitución de la Confederación Progresista mediante la organización de partidos progresistas provinciales confederados.

El dirigente bonaerense Enrique José Masegosa anunció que el nuevo sector cuenta con la adhesión de distritos organizados del Partido Demócrata Progresista en número suficiente para obtener personería política en el orden nacional conforme a las normas legales vigentes.

En el acta de constitución de la Confederación Progresista se establece que la agrupación actuará como partido político adscripto "al ideario de Lisandro de la Torre".El señor Masegosa había actuado como secretario general del distrito Buenos Aires

Convención del P. Intransigente

BUENOS AIRES, 7 (Télam). — Se realizará el viernes 17 la convención nacional del Partido Intransigente, que preside el Dr. Oscar Alende.

Las deliberaciones se realizarán en el local partidario de Río Bamba 482 y se iniciarán a las 10 del día indicado. Serán considerados los informes del Comité Nacional y del bloque de diputados nacionales, el análisis de la situación política y la posición partidaria ante la convocatoria electoral. También se considerará un despacho sobre la organización de la juventud partidaria.

La subsecretaria de Bienestar Social atendió en Rosario

ROSARIO, 7. — Ayer atendió en esta ciudad en la delegación de Bienestar Social, la subsecretaria de Bienestar Social Sra. Florentina García de Sáenz, quien lo hizo secundada por personal técnico y administrativo.

Asimismo asistió a un acto realizado en la sucursal del Banco Provincial de Santa Fe, en el que se hicieron entrega de 1.022 pensiones a beneficiarios de la Caja de Pensiones Sociales ley 5110 de la provincia.

El monto total de las pensiones entregadas es del valor de $ 20.567.000 moneda nacional; y además se duplicaron todos los beneficios a saber: Por vejez e invalidez, de pesos 5.000 al doble; madre con 1 hijo, de $ 7.000 a $ 14.000; madre con 2 hijos, de $ 8.500 a $ 17.000; madre con 3 hijos, de $ 10.000 a $ 20.000.

Al acto de entrega de subsidios además de la Sra. García Sáenz, asistieron el director de la Caja de Pensiones Sociales Dr. Luis Hipólito Lombó, autoridades del banco, casa Rosario, y personal de la misma.

La Fundación Eva Perón hizo una advertencia

No tiene gestores ni otorga credenciales

BUENOS AIRES, 7 (Télam). — El Ministerio de Bienestar Social dio a conocer un comunicado, señalando que "personas inescrupulosas utilizan falsas documentación que supuestamente los acredita ante la fundación Eva Perón para obtener donativos en dinero u otros valores".

Se aclaró que la benemérita entidad "no otorga credenciales de ningún tipo ni autoriza a persona alguna a realizar gestiones de adquisición de bienes en su nombre. Las personas que invoquen a la fundación Eva Perón, deben ser denunciadas de inmediato a la autoridad competente".

El comunicado finaliza, diciendo: "La población no debe ser sorprendida en su buena fe, con la acción de estos verdaderos delincuentes que sólo buscan el enriquecimiento personal o están empeñados en una campaña de desprestigio contra la fundación Eva Perón. Aquellas personas que deseen colaborar con la obra de la fundación pueden hacerlo directamente a través de la señora Isabel de Perón, o bien canalizando su ayuda ante el Ministerio de Bienestar Social de la Nación, especificando que la contribución es para la fundación "Eva Perón".

La nave chilena "Esmeralda" zarpó de Buenos Aires

BUENOS AIRES, 7 (Télam). — Partió esta mañana la nave escuela chilena "Esmeralda", que permaneció en el puerto metropolitano durante varios días. La unidad de la marina de guerra chilena levó anclas a las 9.30, según estaba dispuesto y se dirige a Punta Arenas, una de sus últimas escalas antes de su previsto arribo a Valparaíso.

Eduardo D. Funes

Fueron inhumados sus restos

CORDOBA 7 (Télam).— Fueron inhumados hoy en el cementerio municipal de esta ciudad los restos del Sr. Eduardo D. Funes, que dejara de existir en la capital federal.

El extinto, que era sobrino tataranieto del Deán Funes, fue hombre de campo de notable actuación. Vivió largos años en el sur de esta provincia y su inclinación por el deporte lo llevó a presentar ejemplares de su estancia en los hipódromos de Río Cuarto y La Carlota, donde obtuvieron varios trofeos.

Se declaró a una querella comprendida en la amnistía

BUENOS AIRES, 7 (UPI). — La Cámara en lo Criminal de la capital federal declaró comprendida en la amnistía dispuesta por la ley 20.508 a la querella por calumnias e injurias entablada por el director del diario "El Día", de La Plata, Dr. David Kraiselburd, contra el ex director de la revista "Primera Plana", Dr. Manuel Urriza, actual director de Prensa de la Gobernación de la provincia de Buenos Aires.

La acción referida fue promovida por el Dr. Kraiselburd a raíz del artículo aparecido en el número 490 de la mencionada revista, en el [illegible] en la misma, de afirmaciones que el querellante estimó comprendidas en la norma penal que reprime los delitos contra el honor.

La querella quedó radicada en el juzgado del crimen de la capital federal a cargo del Dr. Parodi, secretaría Codino, y por dificultades de índole procesal, la audiencia de conciliación no llegó a celebrarse pues tras una doble suspensión y clausurada la revista por el gobierno nacional, no pudo ser notificado personalmente del trámite el Dr. Urriza.

Ahora la Cámara de Apelaciones, aplicando una jurisprudencia ya sentada en casos de acciones similares, ha declarado que atento lo establecido por el artículo 1º, inciso a) de la ley 20.508 y la motivación política social del hecho originario del proceso que surge de todo lo actuado, se lo declara comprendido en la misma, de conformidad con el fiscal de cámara.

En consecuencia, se sobresee definitivamente la causa por amnistía y se dispone su archivo.

Suscriben el fallo los Dres. Ventura Estévez y Miguel Angel Madariaga. El fiscal de la cámara, Dr. Alfredo E. Fuster había dictaminado que en su opinión, el querellado estaba comprendido en la amnistía.

Irá el viernes a la Antártida el Sr. Lastiri

El P. E. instalará su sede en base Marambio. Día de la Fuerza Aérea

BUENOS AIRES, 7 (UPI). — El gobierno nacional establecerá su sede en la base aérea militar "Vicecomodoro Marambio", del sector antártico argentino, durante la visita que realizará el próximo viernes el presidente de la Nación, Sr. Raúl Lastiri.

El jefe del Estado visitará la zona austral del país con motivo de celebrarse el Día de la Fuerza Aérea Argentina y lo acompañarán los ministros del Poder Ejecutivo, los comandantes en jefe de las fuerzas armadas, legisladores nacionales e invitados especiales.

Desde la base militar el primer mandatario y el titular de la Fuerza Aérea dirigirán sendos mensajes al país, que serán difundidos por la Red Nacional de Radiodifusión y Televisión.

Teniendo en cuenta la posibilidad de que el tiempo se encuentre en malas condiciones, podría cambiarse la fecha del acto, pero de cualquier modo el arribo del señor Lastiri y su comitiva está previsto para las 10.20 en el avión C-130 de la Fuerza Aérea. De inmediato se procederá a realizar la presentación de los efectivos y, posteriormente se izará la enseña patria. Seguidamente harán uso de la palabra el brigadier general Héctor Luis Fautario y el Sr. Lastiri. Finalmente se servirá un almuerzo en dependencias de la base.

A las 14, las autoridades emprenderán el regreso a esta capital, dando fin a la celebración del día de la institución, que conmemora la fundación de la Escuela de Aviación Militar ocurrida el 10 de agosto del año 1912.

Reclamaciones de empresarios

Solicitan medidas para enfrentar la ola de secuestros en Córdoba

BUENOS AIRES, 7 (Télam). — Seis representantes de organizaciones empresarias de la provincia de Córdoba entrevistaron anoche al ministro del Interior, Sr. Benito Llambí, para solicitarle medidas que "restituyan a la provincia la seguridad que se encuentra [illegible]".

El Dr. José Antonio Minetti, presidente de la Asociación de Industriales de Córdoba, y el Sr. José L. Tagle, titular de la Bolsa de Comercio de esa provincia, expusieron, en conferencia de prensa, los motivos de la entrevista que mantuvieron con el ministro del Interior.

Dijo el señor Minetti que además de las organizaciones empresarias una serie de otras entidades de bien público están comprometidas en el logro de soluciones para una situación que calificaron de grave.

Señaló que algunas de dichas medidas ya han sido anticipadas por el presidente de la República pero se necesitan "medidas legislativas que permitan disipar el clima tenso que vive Córdoba, donde no están preservados ni la vida ni los bienes de la comunidad, no sólo de los empresarios".

"Se hace necesario —dijo— normas legales que permitan resistir a la extorsión por parte de organizaciones que buscan el caos y el atachamiento de la voluntad de la población para lograr sus fines que atentan contra nuestro modo de vida".

Preguntando sobre cuáles serían algunas de dichas medidas, contestó que le había expuesto al ministro, como una de las posibles soluciones —y para enfrentar el pago de rescates, que es lo que genera ese tipo de delitos—, la interdicción de los bienes de los empresarios, medida que se puso en vigencia en los Estados Unidos y que permitió reprimir con éxito los secuestros; y la de penar severamente el ocultamiento del secuestro.

El Sr. Minetti señaló que dichas soluciones seguramente encontrarían inconvenientes y, cuando se le preguntó de qué tipo serían éstos, contestó que el principal es el de la preservación de la vida del secuestrado.

Añadió que el problema expuesto también al gobernador de Córdoba, Dr. Obregón Cano, quien manifestó su buena disposición para buscar las soluciones adecuadas que, en gran medida, dijo deben partir del gobierno nacional.

Entre las medidas en estudio, concluyó el empresario, se encuentra la de completar las policías provinciales [illegible] federal, para evitar el problema de las zonas de actuación. Anunció también que próximamente se realizará en Buenos Aires una reunión de ministros de [illegible] que presidirá el titular del Interior, Sr. Llambí, para analizar el tema.

Un plenario del personal de sanidad se hará el jueves

[illegible] AIRES, 7 (Télam). — El próximo jueves se realizará en la Federación de Asociaciones de Trabajadores de la Sanidad Argentina, un plenario de secretarios generales de todo el país. En la oportunidad se pondrá en marcha el plan de movilización resuelto por la CGT en su último comité central confederal, en apoyo a la [illegible] del teniente general Perón a la presidencia de la Nación.

Asimismo, se ha citado para el viernes, a las 18.30, a todos los delegados y activistas peronistas de la capital federal y el Gran Buenos Aires.

La superficie sembrada con trigo disminuyó

BUENOS AIRES, 7 (UPI).— Sería inferior a un 27,1 por ciento la superficie de siembra de trigo en relación con el ciclo anterior, que fue de 5 millones 827.000 hectáreas, según lo estimó en una primera evaluación el Ministerio de Agricultura y Ganadería.

El total consignado para la campaña 1973-74 también resultaría menor al promedio del [illegible] en el 26,8 y 31 por ciento, respectivamente.

El cálculo de siembra previsto para las provincias con mayor significación en el cultivo de dicho cereal es el siguiente: Buenos Aires, 2 millones 333.000 hectáreas; Santa Fe, 683.000; [illegible] mil; La Pampa, [illegible]; Entre Ríos, 60.500, y [illegible] provincias, 104.400 hectáreas.

En la provincia de Entre Ríos se produjo la [illegible] más considerable respecto del año anterior y que alcanza al 73,2 por ciento.

En el comentario que acompaña a esos detalles, se expresa —entre otras cosas— que las anormales condiciones climáticas que predominaron durante el período de presiembra y siembra de trigo, en gran parte del país, determinaron que no fuera posible realizar las tareas en las fechas adecuadas y las copiosas lluvias llegaron a imposibilitar la intención de siembra en el litoral fluvial y en Buenos Aires [illegible] se encuentran cubiertas por las aguas.

Se modificaron precios índices de exportación

BUENOS AIRES, 7 (Télam). — La modificación de los precios índice que regían para la exportación de cebada, sorgo granífero, aceite de maní y de lino, dispuso la Subsecretaría de Comercio Exterior mediante la resolución No. 26.73.

Los nuevos valores establecidos, en dólares por tonelada, son los que se detallan seguidamente, indicándose entre paréntesis los anteriores: cebada y cebada cervecera, a granel con hasta un 15 por ciento embolsado, 110 (108); más del 15 por ciento embolsado, 112,65 (110,65); sorgo granífero, excluido para semilla, a granel con hasta un 15 por ciento embolsado, 103 (101); más del 15 por ciento embolsado, 105,30 (103,30); aceite de cacahuete o maní, a granel o envasado, 641 (548)

Nombre Imagen Original: LIT1973AGO_0036.jpg
Generado por: Digitalmicrofilm el jue may 29 08:22:19 ART 2008

Diario El Litoral - Proyecto Hemeroteca Digital - Archivo General de la Provincia de Santa Fe / CFI - Año 2007-2008

Se restringe el mercado de dinero a corto plazo

BUENOS AIRES, 7 — Al analizar las medidas adoptadas en junio último por el Banco Central, la Fundación de Investigaciones Económicas Latinoamericanas (FIEL), expone en su habitual informe Panorama Financiero Semanal las siguientes conclusiones respecto de los efectos que esas disposiciones provocaron sobre los mercados financieros:

1) Las empresas no podían colocar más sus fondos líquidos fuera de las cuentas corrientes bancarias, con lo cual quedaría liquidado el mercado de dinero a corto plazo entre las empresas.

2) Una fuerte elevación de los efectivos mínimos tiende no simplemente a absorber liquidez, sino a modificar las condiciones de creación y orientación del crédito.

3) Se mejora la retribución al ahorrista, pero las empresas deberán pagar efectivamente por el crédito, lo que puede tornarse peligroso para empresas con endeudamiento excesivo.

4) Las entidades financieras habrían pedido incentivos para operar en aceptaciones por la limitación de su ingreso, antes supeditado a los factores del mercado.

5) Las operaciones de intermediación a corto plazo habrían desaparecido de la esfera de las entidades institucionalizadas y se canalizarían por otras vías.

6) Hubo una generalizada reducción en las tasas de interés, y el costo efectivo del dinero a seis meses bajó del 26,25% al 20,76%, teniendo en cuenta el pago adelantado de interés, y del 34,43% al 26,96%, si también se considera un apoyo en cuenta del 20%.

El estudio indica que las medidas dispuestas sobre el manejo del crédito por el Banco Central establecen que los fondos no deberán canalizarse hacia empresas que mantengan colocaciones financieras ajenas a su giro habitual específico, pero sin definir el tipo de operaciones, lo que podría interpretarse que detrás de esa ambigüedad estaría implícita una nueva política de asignación del crédito tendiente a un mayor control de los recursos disponibles para asegurar su canalización hacia los objetivos de la política económica oficial. De ser así —y el silencio del Banco Central al pedido de aclaración efectuado por las entidades financieras parecería corroborarlo— las empresas ya no podrían colocar sus fondos líquidos transitorios más que en las cuentas corrientes bancarias, con lo cual quedaría prácticamente liquidado el "mercado del dinero a corto plazo entre las empresas. En cuanto a la elevación de los efectivos mínimos bancarios sobre depósitos a la vista, se sostiene que la medida debe ser entendida no como una simple fórmula de reducir la liquidez de la plaza, sino como un profundo cambio en las condiciones de creación del dinero, que pasaría gradualmente a manos del Banco Central, estimándose como muy posible que mientras no se promulgue la ley de nacionalización de los depósitos, la elevación de los efectivos continuará más allá de setiembre, y la creación y orientación del crédito se manejará a través de los redescuentos.

Se destaca que como consecuencia de esas disposiciones, las tasas de interés nominales, activas y pasivas, sufrieron una reducción de aproximadamente tres puntos en el mercado de aceptaciones durante la segunda quincena de junio último. El ahorrista recibía por colocaciones a 90 días un 25,16 por ciento, y por operaciones a seis meses un 27,92 por ciento, contra 27,53 por ciento y 29,49 por ciento, respectivamente, a fines de mayo, mientras que el movimiento fue escaso de operaciones con caución de bonos para obras públicas, para las cuales las tasas de interés sufrieron alteraciones mínimas.

La nueva estructura de tasas de interés afectó también la cotización de los bonos nacionales para obras públicas, cuyos rendimientos bajaron entre 5,05 y 0,78 puntos, según las series, en tanto que en valores nacionales ajustables, las expectativas habrían desempeñado un importante rol: los precios máximos o congelados habrían desalentado la tenencia de estos papeles, cuya cotización bajó del 148,6 por ciento a fin de mayo al 132,4 por ciento a fin de junio. El mercado secundario de bonos externos fue particularmente afectado por las medidas del Banco Central, y las empresas, principales, tenedoras, habrían reducido notablemente su participación en las operaciones y estarían liquidando sus existencias.

Empresarios del Transporte Automotor. - Miembros de la entidad, hacen entrega al subsecretario de Gobierno de la provincia de Entre Ríos, Sr. Alberto Fernández, de un cheque por la suma de 250.000 pesos nacionales. Los mismos fueron invertidos por el gobierno en la realización de festejos en ocasión del "Día del Niño", celebrado el domingo último.

Otro servicio del Banco de E. Ríos

PARANA, 7 — El Banco de Entre Ríos habilitó un novedoso sistema de recepción de depósitos y cobro de servicios, por intermedio de la llamada caja receptora externa que funciona en el vestíbulo del edificio de calle Monte Caseros Nº 168, en el horario de 7 a 20.

Las operaciones que reciba esta caja en el horario de 7 a 11 serán tramitadas en el día como si se hallara de cualquier caja receptora de las instaladas en el edificio de la casa central. Las que se reciban entre las 11 y las 20 serán contabilizadas el próximo día hábil.

La caja receptora externa recibe depósitos en cuentas corrientes, cajas de ahorros y depósitos varios y cobra cuotas de préstamos familiares, impuestos, luz, teléfono, agua corriente y aportes jubilatorios, todos los días hábiles durante 13 horas corridas.

Actividades lucrativas

PARANA, 6. — El Poder Ejecutivo estableció que todos los contribuyentes del impuesto a las actividades lucrativas, hayan o no efectuado la declaración jurada correspondiente al año 1973, deberán presentar una nueva manifestación en la que se incluirán datos referentes al estado patrimonial y gastos, en conceptos precisos.

El plazo vence el 10 de setiembre próximo.

Será reforzado el servicio entre Bs. As. y Asunción

PARANA, 7. — Con motivo de las fiestas del 15 y 17 del corriente la Flota Fluvial del Estado ha resuelto reforzar el servicio que cumple la motonave "Ciudad de Paraná" con la motonave "Ciudad de La Plata", con salida de Buenos Aires el 12 del actual pasando por Paraná el 13 a las 21.45. Salida de Asunción el 19, regresando a Paraná el 21 con permanencia de las 7 a 11.30.

Funciones de la D. de Cultura de la Municipalidad

PARANA, 7 — Se informó que "continuando con el proyecto municipal de llevar la cultura a los barrios, la Dirección de Cultura de la Municipalidad de esta ciudad efectuó varias funciones en distintas zonas de la ciudad. En la oportunidad, contando con la colaboración que brindó la Secretaría de Cultura Popular de la Universidad Nacional del Litoral, fueron proyectadas dos obras: un cortometraje de Doly Posay ("Pescadores") y un mediometraje de F. Birri ("Tire dié").

La actividad cinematográfica alcanzó los siguientes barrios: Canteras, Villa Cartón, Consejo y Pasarela.

"Liberación Nacional" se llama una calle

PARANA, 7 — "Liberación Nacional" se denomina la calle de Federación Nº 28 Bartolomé Mitre", desde la ruta nacional 14 hasta la intersección con la calle Nº 32 "Las Heras".

La ordenanza está fundamentada en "el hecho trascendental que tuvo lugar en el país el 25 de mayo del corriente año con el advenimiento del gobierno del pueblo y lo que significa para el país la presencia y conducción de la reconstrucción nacional del líder, teniente general Juan Domingo Perón".

Asimismo otra ordenanza del Departamento Ejecutivo de Federación dispone que el taller municipal de Costureras se llame en lo sucesivo "Eva Perón", como "un homenaje a quien fuera la auténtica abanderada de los humildes".

Ha cumplido 82 años el faro de Punta Mogotes

MAR DEL PLATA, 7 (Télam). — Ochenta y dos años ha cumplido el faro de Punta Mogotes, ubicado en la citada zona veraniega, lindando con la Escuela de Suboficiales de Infantería de Marina.

Comenzó a funcionar con silenciosa pero efectiva labor en agosto de 1891, equipado con un sistema luminoso alimentado a kerosene que fue modernizado en 1928, con el sistema de gas acetileno.

El faro Punta Mogotes y se ha convertido en un polo de atracción turística, que es visitado diariamente por gran cantidad de personas.

Dicho faro depende del Servicio de Hidrografía Naval de la Armada.

Llamado del gobernador de Río Negro

VIEDMA, 7 (Télam). — El gobernador de la provincia, Mario José Franco, en un breve discurso pronunciado en la localidad de General Godoy, afirmó que no aceptará "presiones de grupos, de hombres o de partidos" y exhortó a evitar el caos y la anarquía.

El mandatario provincial, en gira por el Alto Valle, agregó en su alocución: "Por encima de ideales políticos y sectarismos de cualquier clase, nuestro gobierno tiene una misión fundamental: la de gobernar para todos los rionegrinos por igual".

Pésame de Lastiri por la muerte del Sr. Walter Ulbricht

BUENOS AIRES, 7 (Télam). — El presidente de la Nación, Sr. Raúl A. Lastiri, envió un mensaje al titular del Consejo de Ministros de la República Democrática Alemana, Sr. Willistoh, en el que le hace llegar su sentimiento de pesar por el fallecimiento del ex presidente de consejo, Walter Ulbricht.

El texto del mensaje es el siguiente: "En nombre del gobierno y pueblo argentino y en el mío propio, envío las más sinceras condolencias por el deceso del presidente del Consejo de Estado, Sr. Walter Ulbricht".

Reclamo por un ramal ferroviario

SAN MIGUEL DE TUCUMAN, 7 (Télam). — Continúa interrumpido el tráfico ferroviario a la altura de la denominada "Curva de Los Vega", donde los vecinos de la localidad de Villa Carmela, situada a 12 kilómetros al norte de esta capital, detuvieron a un tren —que aún permanece retenido— en demanda de que se habilite nuevamente la parada en esa localidad.

Exigen también a las autoridades provinciales el arreglo del edificio de la escuela que hay en la zona, la prolongación del recorrido de una línea de ómnibus, la distribución de leche a los niños del lugar y otras mejoras.

Los manifestantes amenazan con incendiar el convoy de pasajeros en caso de no ser satisfechas sus exigencias.

La medida de fuerza provocó numerosos inconvenientes al verse obligadas las autoridades ferroviarias a suspender los servicios desde y hacia el norte del país.

El nuevo precio del cemento rige

BUENOS AIRES, 7 (Télam). — Rige el nuevo precio del cemento Portland en todo el país, dictado por la Subsecretaría de Comercio Interior.

Su costo es de 14 pesos ley por bolsa de cincuenta kilogramos puesta a fábrica, debiendo mantenerse las condiciones de venta a la fecha de la resolución.

La subsecretaría aclaró en este aspecto "que resulta de interés nacional la determinación del precio del cemento, ante la reactivación de la construcción a través del Plan de Viviendas Populares".

Informes de Obregón Cano

Gestiones realizadas en favor de Córdoba. Reactivación y obras

CORDOBA, 7 (Télam). — El gobernador de la provincia, Dr. Ricardo Obregón Cano, ofreció una conferencia de prensa para informar sobre sus gestiones realizadas en la capital federal y aprovechó la oportunidad para dar a conocer su opinión sobre "algunos empresarios cordobeses que han desatado una ola de protesta por los secuestros".

Actitud de empresarios

Tras anunciar que "no habrá economía en la provincia y que, por el contrario, se anticiparon planes de expansión en ese campo" señaló su desagrado por diversas presentaciones de algunas entidades empresarias" que —dijo— hablan ahora de secuestros, cuando no protestaron antes por encarcelamientos masivos y asesinatos y, en cambio, solicitaron mayor represión".

Al respecto manifestó que se "están estudiando en el orden nacional las medidas a adoptar en razón de que se han comprobado denuncias falsas sobre raptos y en los libros de contabilidad figuran erogaciones que nunca fueron pagadas".

Indicó en ese sentido que "no todas las entidades empresarias de Córdoba han protestado acusando al gobierno; otras han ofrecido toda su colaboración".

El mandatario provincial anticipó, en otro orden de cosas, la construcción de la usina nuclear de Córdoba, "en cuya ejecución y puesta en marcha —dijo— se invertirán 200 millones de dólares en un plazo de 70 meses".

Agregó que "se procurará que la mayor parte de la ingeniería y la industria de esa usina sea de mano de obra nacional".

La falta de trigo

Por otra parte, señaló Obregón Cano que "la falta de materia prima en los molinos harineros obedece a imprevisiones del gobierno anterior, que vendió trigo sin analizar las necesidades internas". En tal sentido dijo que "en el molino Tampieri el problema no es sólo la falta de trigo, sino que existen cuestiones administrativas que serán solucionadas".

Provisión de gas

Anunció también la pronta solución al problema de gas licuado, con el arribo de cargamentos en dos buques, el 10 del actual al país y otros envíos antes del 20 de este mes".

Informó sobre la construcción de un gasoducto que partirá de Catriel, pasado por Mendoza, San Juan, San Luis y sur de Córdoba, a fin de solucionar definitivamente la provisión de gas licuado en la provincia.

Planes de IKA-Renault

El Dr. Obregón Cano, quien se encontraba acompañado del vicegobernador, señor Atilio López y otros funcionarios, indicó que la "empresa IKA-Renault anticipó su intención de [illegible] a 48 mil unidades anuales las 48 mil que en la actualidad fabrica, con exportaciones a Bolivia, Rumania, Venezuela y probablemente a Chile".

"Fiat —subrayó el gobernador— incorporará nueva mano de obra con la fabricación de turbinas a gas".

Otros temas

Se refirió también a los planes existentes para lograr que el aeropuerto de Córdoba cumpla las funciones de internacional y al respecto puntualizó la necesidad de la construcción de un aeródromo en Laboulaye".

Expresó luego que en materia de comunicaciones se estudia la ampliación de la red actual de medios masivos para dotar a toda la provincia de plantas transmisoras.

En materia de salud y educación pública anticipó la "elaboración de un plan nacional de salud que contempla la prestación de servicio médico igualitario para todos los niveles y planes de cultura acordes con las necesidades actuales".

Obregón Cano afirmó que "no se paralizarán las obras públicas, por el contrario —dijo— se encararán nuevo planes de viviendas". Se pronunció por la "provincialización de los casinos" y destacó que "habrá mayor control para lograr el cumplimiento de aportes provisionales".

DOCTOR
Taverna Irigoyen
Hígado y vías biliares
Aparato digestivo
3 DE FEBRERO [illegible]
Teléfono [illegible]

Al M. de Hacienda se transfieren funciones

BUENOS AIRES, 7 (Télam). — Distintas funciones de la Secretaría General de la Presidencia fueron transferidas, por decreto del Poder Ejecutivo, al Ministerio de Hacienda y Finanzas a fin de evitar superposiciones, señálase en los considerandos de la medida.

En el primer artículo del decreto, que lleva el número 190, se establece que "se transfiere al Ministerio de Hacienda y Finanzas las siguientes funciones que actualmente cumple la Secretaría General de la Presidencia de la Nación:

"1º) Atención integral de la relación de los agentes de la administración pública y empresas del Estado con los cuerpos normativos, estatutos y escalafones, régimen de ingreso, distribución y clasificación de puestos y registros, que cumple su Servicio de Personal Civil.

"2º) Las vinculadas en materia de control de estructuras, procedimientos, sistemas de información e informática, inversiones y gastos de equipamiento de instalaciones de oficinas de la administración nacional, que cumple su Servicio de Organización y Métodos.

"3º) Las inherentes a la conducción del análisis ocupacional de los inmuebles afectados a los servicios estatales para lograr niveles adecuados de utilización y economías, así como la diagramación e intervención directa en el relevamiento de inmuebles, evaluación de necesidades de los servicios en materia de espacios físicos, que actualmente cumple el Servicio de Capacitación y Patrimonio Fiscal".

En el artículo siguiente, se determina que "las funciones de control de compra o alquiler de máquinas o equipos de sistematización de datos y la contratación de servicio de procesamiento de datos a terceros (asignados a la Presidencia de la Nación por los decretos Nros. 9477 del 28 de diciembre de 1967 y 3496 del 12 de julio de 1968) y las de disposición de la transferencia del uso de los bienes inmuebles del Estado entre organismos nacionales de distinta jurisdicción (asignadas a la Presidencia de la Nación por el decreto 6698 del 2 de octubre de 1972), serán ejercidas por el Ministerio de Hacienda y Finanzas a partir de la fecha del presente".

Modificaciones a la importación de papel para diarios

BUENOS AIRES, 7 (Télam). — El Ministerio de Hacienda y Finanzas dio a conocer ayer una resolución por la cual los importadores de papel prensa podrán presentar ante el Ministerio de Comercio, las necesidades de importación bajo declaraciones juradas, hasta cubrir con sus disponibilidades al último día del mes anterior a su presentación, por un período total a diez meses.

La medida tiene origen en las solicitudes expuestas por las Asociaciones de Entidades Periodísticas Argentinas (ADEPA) y de Editores de Diarios de la ciudad de Buenos Aires (AEDBA), en el sentido de que se excluya al papel prensa del régimen de certificados de necesidad establecido por las normas vigentes en materia de importaciones.

¿SERES EXTRA TERRESTRES?

La más compleja investigación científica está en marcha para develar una de las más grandes incógnitas del hombre. ¿Hay vida en alguna otra parte del Universo? Asombroso relato de esta empresa científica que nos asoma a los misterios del cosmos. Léalo en Selecciones de Agosto. Ya está en venta.

SI VIAJA A BUENOS AIRES NO OLVIDE
Gran Hotel Astro
Luis Sáenz Peña 1759 casi Brasil - 26-0027/28/29
A tres cuadras Estación y Plaza Constitución
2 PERSONAS CON DESAYUNO $ 60
75 habitaciones, baño privado y teléfono. Calefacción y agua caliente centrales. Recepción y bar.
GARAJE CUBIERTO — HAGA RESERVA 7681v21A

BHN
BANCO HIPOTECARIO NACIONAL
CAJA DE AHORRO ESPECIAL PARA LA VIVIENDA
SORTEO
Duplican sus saldos las cuentas cuyos últimos números coinciden con éstos:
1645 *
3645
5645
7645
9645
* Conforme a la reglamentación vigente y al sorteo de la Lotería Nacional del 27 de Julio de 1973.
MBS
MINISTERIO DE BIENESTAR SOCIAL
SUBSECRETARIA DE VIVIENDA DE LA NACION

Trascendidos

Por Juan María Coria

BUENOS AIRES, 7. — "Perón-Perón", lo demás es traición", se lee en las paredes de la zona céntrica de esta capital desde la proclamación de la fórmula justicialista. En el Ministerio de Bienestar Social se nota, entre tanto, una agitación inusual y sus pasillos se vez cada vez más frecuentados por dirigentes de unidades básicas que concurren a recibir orientación respecto a las respuestas que deben dar a las expectativas del electorado peronista.

Coincidiendo con esta movilización, el presidente del Comité Nacional de la UCR continúa transitando la "vía dolorosa" que le señaló la mesa directiva de su partido, en busca de un acuerdo de concurrencia por parte de los más importantes dirigentes a una mesa de negociaciones del más alto nivel.

* * *

Esta reunión negociadora, que será realizada a través de La Hora del Pueblo con la asistencia de nuevas fuerzas políticas, tendrá como misión fundamental ampliar coincidencias y quizá lograr una fórmula presidencial que, logradas las coincidencias básicas, ya no tendría mucha importancia. Pero si esto que se dice tiene cierto grado de sensatez, no se entiende entonces cuál es el papel que se asigna al eje López Rega - Isabel Martínez - Orinde - Brito Lima - Kennedy y Rucci.

* * *

Por lo pronto, y esto más que trascendido es información absolutamente chequeada, los radicales no verían de buen grado al señor López Rega. Si todo lo ocurrido en el congreso justicialista contó con el aval de Juan Domingo Perón, no se entiende cómo López Rega se prestó a ser algo así como el cordero expiatorio del altar peronista. Porque —naturalmente— si llega a existir una nueva fórmula éste y sus amigos quedarán muy desfavorecidos ante la nueva coyuntura.

* * *

Planteadas así las cosas, la insistencia de algunos observadores en arriesgar que la fórmula presidencial de la trajinada coincidencia surgirá de La Hora del Pueblo, choca contra la valla de Bienestar Social. De toda esta polvareda de versiones, en la que también caen los más avezados columnistas de todos los medios porteños, el índice que más se destaca hasta el momento es el que Perón no sería candidato ni tampoco Balbín.

Fue integrado el directorio del Bco. Hipotecario

BUENOS AIRES, 7 (Télam). — Fue designado vicepresidente del Banco Hipotecario Nacional el Ing. Enrique Carlos Rosenfeld y se dispuso solicitar el correspondiente acuerdo del Senado.

La presidencia de dicha institución crediticia la ejerce el Sr. Juan Carlos Basile. Integrarán el gobierno del Banco Hipotecario, como directores, los señores Miguel Angel Pezzolano, José Cayetano Antonio Basile, Dardo Oscar Martínez, Israel Dujovne y Bartolomé Abdala. Todas estas designaciones se hicieron por decreto que lleva el Nº 271, suscripto por el presidente Lastiri y refrendado por el ministro José López Rega, publicado en el Boletín Oficial de la fecha.

No relevarán a Héctor Fautario y Carlos Alvarez

Son titulares de la Armada y la F. Aérea

BUENOS AIRES, 7 (UPI). — La Presidencia de la Nación desmintió esta tarde una versión periodística publicada en un matutino de esta capital según la cual serían relevados los actuales comandantes en jefe de la Fuerza Aérea, brigadier general Héctor Fautario, y de la Armada, almirante Carlos Alvarez.

Según la versión, publicada hoy por el diario "La Opinión", Fautario y Alvarez solicitarían su pase a situación de retiro y serían reemplazados por el brigadier Roberto Aguirre Champeaux y por el vicealmirante Emilio Massera, respectivamente.

Agrega el diario que "como ambos comandantes fueron propuestos por el ex presidente Héctor J. Cámpora, se impone ahora la designación de jefes que no tengan vinculación con el proceso anterior".

Tras calificar de "falsa y absolutamente infundada" la versión la Presidencia de la Nación, por medio de un comunicado dado a conocer a través de la Dirección General de Prensa expresa: "Publicaciones como la efectuada por el diario "La Opinión" por su falta de verosimilitud no contribuyen en forma alguna al proceso de tranquilidad y pacificación en que se encuentra empeñado el gobierno nacional y por el contrario crean un clima de inestabilidad que por estar totalmente divorciado de su realidad, perjudican el proyecto nacional de reencuentro definitivo de todos los argentinos".

Un gran negocio podrá realizar con un pequeño aviso en sección CLASIFICADOS de "EL LITORAL"

A cada cosa su frío y a cada frío su puerta.

Por qué?
Porque la Heladera Supercompacta Philips de 380 dm³ (14 pies cúbicos), reunió 2 fríos y a cada uno le puso su puerta.
Una para entrar al congelador, donde el frío seco inferior a 18°C bajo cero, mantiene por mucho tiempo carnes, pescados y cremas heladas.
La otra para la conservadora. Allí hay frío húmedo. Ideal para guardar con su sabor y valor nutritivo, frutas, verduras, lácteos.
Heladera Supercompacta Philips Tres Estrellas.
CON DESCONGELAMIENTO AUTOMATICO y 380 dm³ (14 pies cúbicos) de capacidad. En ella la Precisión Philips, reunió los fríos que hasta ahora se encontraban en 2 heladeras separadas y a cada uno le dio su puerta privada.

Heladera Supercompacta Philips Tres Estrellas * de 2 puertas**

La vale dos

Precisión
PHILIPS

Línea de Heladeras
Supercompactas Philips Tres Estrellas
235 dm³ (8 pies cúbicos)
297 dm³ (11 pies cúbicos)
380 dm³ (14 pies cúbicos)

Nombre Imagen Original: LIT1973AGO_0037.jpg
Generado por: Digitalmicrofilm el jue may 29 08:22:19 ART 2008

EL LITORAL

Martes 7 de agosto de 1973

Fundado por Salvador Caputto el 7 de agosto de 1918

Director: [illegible] Caputto — Registro de la propiedad intelectual No. 942.583

COINCIDENCIAS NECESARIAS

Es casi axiomático que las largas contiendas bélicas entre países, las luchas intestinas y las desavenencias de cualquier índole, engendran en un caso graves daños en vidas y haciendas, en la economía del ganador tanto como en la del vencido y, en los otros, resquemores, desgastes y perjuicios para el desarrollo de una nación, de una sociedad, de un partido. La historia es pródiga en hechos ejemplificadores. Y la de nuestro tiempo los ofrece del más alto nivel. No es necesario abondar mucho en el asunto. Rusia y los Estados Unidos pueden servir de paradigma. La coexistencia pacífica es una meta para ambos, sabedores de que es lo más acertado para el progreso y de que el entendimiento es una base indispensable para el logro de objetivos de desarrollo para pueblos que han sufrido conflictos de sangrientas consecuencias.

Lo que está ocurriendo actualmente en dos naciones de este hemisferio, concretamente en nuestra República y en el vecino país de Chile, resulta aleccionador, al margen de los esporádicos discursos presidenciales en los intercambios de visitas entre mandatarios de América, en que, indefectiblemente, se subrayan tradicionales lazos de amistad y se firman tratados de intercambio.

En lo atinente a la Argentina, la perentoria necesidad de conseguir coincidencias imprescindibles para la unidad nacional y el avance en concordia hacia la consecución del destino a que todos aspiramos, es el principal motivo de que conductores de partidos políticos opuestos de la mayor significación histórica y con el mayor caudal de votos electorales, salven entredichos y diferencias y se reúnan amablemente para conversar sobre tan vital y delicado asunto. La entrevista entre Perón y Balbín es su perfecta traducción. Es un ejemplo de lo que puede y debe hacerse en esta hora crucial en que es imprescindible deponer antagonismos tradicionales inconducentes al bien común y sumar esfuerzos a la tarea de reconstrucción del país, encarrilado constitucionalmente y en el que se abre, sin proscripciones ni tapujos, la posibilidad de la puerta del sufragio limpio y concluyente.

En Chile, el gobierno marxista de Salvador Allende, con una larga cadena de huelgas, carestía, descontento, sedición y atentados terroristas, ha tenido que apelar al expediente del encuentro con la democracia cristiana para evitar dos peligros en cierne: la distorsión de la economía y la c. sis político-institucional que significaría el enfrentamiento armado.

Todos estos hechos son un elocuente ejemplo de que cada día resulta más necesario limar asperezas y unificar bases mínimas de opinión para el de por sí difícil discurrir de los pueblos y sus conductores.

CONCEJO MUNICIPAL
EL CONCEJO APROBO EL ESTATUTO-ESCALAFON DEL PERSONAL MUNICIPAL

Una reunión de carácter extraordinario —la segunda desde que se constituyó el cuerpo— realizó esta mañana el Concejo Municipal, prolongándose las deliberaciones por espacio de sólo 45 minutos con la presidencia del señor Francisco Ghiano, en ausencia de la ciudad del titular nato, señor Pedro Cuello y la asistencia de 15 concejales.

Se consideraron dos mensajes del Departamento Ejecutivo, uno de ellos relacionado con el proyecto de ordenanza sobre la ratificación de la ordenanza 6696, aprobándose el despacho de las comisiones de Gobierno y de Hacienda que dice así: Artículo 1o. Ratifícase la ordenanza Nro. 6696 referente al estatuto escalafón y escala salarial para el personal de la administración pública año 1973, la cual se aplicará a partir del 1o. de marzo del corriente año; artículo 2o. modifícase la ordenanza No. 6683, de cálculos y recursos por el corriente ejercicio, de la siguiente forma: amplíase el 1 y 3 de otras jurisdicciones: 1, 2 y 3, aportes no reintegrables: 1, 2, 3, y 7, aporte política salarial $ 29.600.000; artículo 3o. Facúltase al D.E. a practicar las modificaciones presupuestarias que posibiliten la asignación a cada una de las actividades que correspondan, de los créditos necesarios y suficientes para atender las erogaciones que resulten de la aplicación del estatuto de estabilidad y escalafón, utilizando para ello el recurso que se amplía por el artículo anterior; artículo 4o., Autorízase al D.E. a modificar el presupuesto vigente, ordenanza No. 6683, a efectos de mantener los cargos que se encontraban vacantes al 31-12-72, atender las erogaciones provenientes de compromisos de ejercicios anteriores y ampliar el crédito adicional reduciendo compensatoriamente el rubro "incremento salarial" que se prevé en las erogaciones generales.

Presupuesto de la Caja Municipal

También tuvo sanción favorable el informe de las comisiones de Gobierno y de Hacienda originado en un mensaje del D.E. relacionado con el presupuesto de la Caja Municipal de Jubilaciones y Pensiones para el corriente año.

En la parte dispositiva se establece lo siguiente. Artículo 1º) Fíjase la suma de pesos ley diez y siete millones novecientos diecisiete mil doscientos diez ($a. 17.917.210), el importe máximo de las erogaciones, a efectuar por la Caja Municipal de Jubilaciones y Pensiones, y por pesos ley diecinueve millones doscientos treinta mil cuatrocientos cincuenta ($a. 19.230.450), el importe estimado por recursos, con un superávit de pesos ley 1.313.240, en el período comprendido entre el 1º de enero al 31 de diciembre de 1973, de conformidad a los cuadros analíticos que forman parte del presente texto legal; artículo 2º: Establécese para los agentes municipales que desempeñan sus funciones en la Caja Municipal, las mismas bonificaciones y suplementos establecidos en la ordenanza Nº 6682 y 6683 (Presupuesto general 1973), como asimismo para todo otro beneficio que por cualquier concepto perciban los agentes dependientes de la administración central.

Aprobóse un incremento

Por iniciativa de los concejales, se incluyó en el orden del día el mensaje y proyecto de ordenanza del D.E. sobre incremento salarial de pesos 20.000 y del 40 por ciento en las asignaciones familiares del personal municipal. El proyecto fue aprobado en todas sus partes y tendrá efecto retroactivo a partir del 1º de junio último.

Notas

Vocación y pasión periodísticas

Mentalidades de todas las profesiones acuden a engrosar las filas del periodismo. Y bien se explica el fenómeno considerando que la prensa en cualquiera de sus formas de difusión admite todas las generalidades y especialidades. Del hecho más vulgar y cotidiano hasta la lucubración más conceptuosa se abastecen las columnas de los diarios y los programas radiales y audiovisuales. Pero todo quehacer cultural tiene sus reglas y sus altos fines, los cuales se quebrantan si se hace un mal uso de los instrumentos utilizados. A nadie se le oculta que la prensa que destruye el lenguaje y fomenta pasiones insanas ejerce un detestable magisterio. Se leen y oyen atentados frecuentes contra el idioma, al cual se deforma y envilece en lugar de contribuir a su depuración y evolución perfectiva. El crecimiento demográfico acentúa la vida de relación e impone como corolario que nos entendamos cada día más en el mundo de las palabras y las ideas.

Se ha de pensar rectamente para hallar la expresión adecuada. Hay individuos con afición literaria cuyo método parece que consiste en escribir sin previo razonamiento y así dan rienda suelta a una palabrería que los confunde y confunde a los demás. La palabra oral y escrita tiene una dignidad y un bello destino al que rindieron apropiado culto los grandes maestros de la literatura. Pero incluso los modestos artistas de la pluma tienen el deber de ser respetuosos, en la medida de sus alcances, con el empleo del idioma. Por eso el dijimos que toda clase de profesionales experimentan vocación o simple veleidad periodística, también debe añadirse que es menester la previa adecuación a la función expresiva. A causa de preparaciones descuidadas y voluntades débiles, en este ámbito rige asimismo aquello de que "muchos son los llamados y pocos los elegidos".

Hay una vieja polémica sobre si el periodismo favorece o daña al llamado escritor. Acerca de esto se puede discutir horas sin fin y no llegar a respuestas definitivas. Lo cierto es que la relatividad aquí también interviene. Se dan literatos que bajaron el ritmo y la calidad de su labor por derrochar sus inteligencias en los escritos breves y a veces insulsos de la prensa. Otras plumas, a través del diario, encontraron su "camino de Damasco", es decir, la iluminación que los convirtió en autores profundos. Y, además, debe consignarse que existe un estilo periodístico que campea en extensas obras de literatura e incluso de filosofía. Ciertos espíritus, al contrario, se abandonan a la tarea fácil y por eso se malogran para las empresas de más aliento. Para citar sólo a ilustres representantes de las letras castellanas digamos que Azorín, Ortega y Gasset, Unamuno... fueron excelentes periodistas y, a la vez, profundos escritores.

Toda la digresión precedente viene a cuento con motivo de haber celebrado "El Litoral", en plena salud, su quincuagésimo quinto aniversario. Por sus columnas desfilaron nombres que dieron lustre al periodismo provincial y nacional, al tiempo que brillaron en otras esferas de la intelectualidad, el arte, la política...

Se cumplió en este diario la consigna de mantener sin desmayo la sana pasión del fundador, don Salvador Caputto, cuya fuerte personalidad atrajo la valiosa dedicación de don Pedro Vittori. Esta pasión se encaminó siempre a elevar el nivel de vida de la ciudadanía y a ofrecer una tribuna esclarecedora de los problemas que surgen y afectan a la comunidad.

Si bien es verdad que toda obra es en cada momento perfectible, podemos afirmar rotundamente que la limpia ejecutoria de "El Litoral" ha sido y sigue siendo brillante y fecunda.— T.O.

Aportes por el mes de mayo para comedores escolares

El Ministerio de Educación y Cultura concretó los aportes para los comedores escolares de toda la provincia.

Los aportes realizados corresponden al mes de mayo del corriente año.

En tal sentido recientemente se realizó una gestión ante dicha secretaría de Estado la Federación de Asociaciones Cooperadoras Escolares de la capital.

EDUCATIVAS

Escuela "Bustamante"

El próximo sábado a las 16.30, la orquesta de niños de la provincia se presentará en el local de la Escuela "Sgto. Bustamante", habiendo organizado el acto el Centro de Ex Alumnos del establecimiento. Pueden concurrir los alumnos, padres y vecinos de la escuela.

Beneficio a una cooperadora

La Asociación Cooperadora del Instituto Superior de Formación Docente "Almirante Brown" ha organizado para el 12 del corriente a las 12, en el local del establecimiento, una venta de locro y empanadas, al precio de $ 5 y $ 1,40, respectivamente.

Facultad Regional

Las autoridades de la Facultad Regional Santa Fe han informado que el cursillo de matemática moderna que está a cargo del Ing. Serafín Kerz, se dicta en el local de la mencionada casa de estudios, San Jerónimo 1933.

Colegio San José para Varones

La Asociación de Padres del Colegio San José para Varones festejó el Día del Niño.

Asistieron los alumnos del Colegio con sus familiares, realizándose un pic-nic a la canasta, torneo de fútbol, entretenimientos para niños y también para los mayores.

La citada entidad agradece al Batallón de Defensa Aérea de Guadalupe su colaboración para el éxito de la fiesta, al igual que a todas las demás personas que prestaron su apoyo.

A un duelo adhirió la A. de Escritores

La comisión directiva de la Asociación Santafesina de Escritores ha resuelto adherir al duelo por la muerte del señor José Eliseo Aguilar, amigo y colaborador de la entidad, habiendo cursado a la familia la correspondiente nota de pésame.

Cabe recordar que el extinto, que durante muchos años ejerció el periodismo sirvió de nexo entre escritores de otras provincias y la institución citada, promoviendo así el intercambio literario.

Integrantes del personal de este diario colocan una ofrenda floral al pie del sobrerrelieve que recuerda a don Salvador Caputto

En el 55o. aniversario de "El Litoral" se tributó un homenaje a su fundador

Al cumplirse en la fecha el quincuagésimo quinto aniversario de la aparición de "El Litoral", el personal de las distintas secciones rindió un homenaje a la memoria de su fundador, don Salvador Caputto.

El acto, al que asistieron el subdirector, Sr. Enzo Vittori; las Sras. Lilia L. Caputto de Bachini y Carmen Román de Caputto y otros descendientes del director-fundador de "El Litoral", además de personal de administración, redacción y talleres, se cumplió en el "hall" del primer piso, minutos después de las 11, en un alto de nuestra tarea cotidiana de preparar la edición. Se colocó una ofrenda floral ante el sobrerrelieve que recuerda al Sr. Caputto, tras lo cual el obrero gráfico Sr. Mario Mercado (h) dijo palabras memorativas y solicitó un minuto de silencio en recordación de quien fundara este diario.

Telegrama del señor Riobó Caputto

Desde Nueva Orleans, Estados Unidos, donde se encuentra, el director de "El Litoral", Sr. Riobó Caputto nos envió un telegrama de salutación que dice: "En el aniversario afirmamos nuestro cometido de bien común en libre convivencia".

De ADEPA

La Asociación de Entidades Periodísticas Argentinas (ADEPA), con la firma de su presidente y su secretario, Sres. Juan S. Valmaggia y Antonio M. Maciel, respectivamente, nos hizo llegar el siguiente mensaje: "Once lustros [illegible] ejemplar labor cumple ese prestigioso diario. Desde el día en que su fundador le dio vida, ha venido "El Litoral" ocupando un lugar destacado en el periodismo nacional, por su fidelidad a principios cívicos que son la garantía del cabal ejercicio de la tarea periodística y por una constante adecuación a los reclamos, sin cesar mayores, del progreso alcanzado por la prensa de nuestros días. De ahí la gravitación que hoy se le reconoce entre los medios informativos y orientadores de la opinión pública y la adhesión que ha conquistado en el seno de la comunidad a la que sirve con ejemplar dedicación. La Asociación de Entidades Periodísticas Argentinas (ADEPA) —que cuenta a ese diario en el número de sus socios fundadores y ha gozado siempre de la valiosa colaboración de su dirección— se complace una vez más en sumar la propia a las adhesiones que "El Litoral" recibirá en este quincuagésimo quinto aniversario, haciéndose llegar, con sus más cordiales congratulaciones, los votos que formula por el futuro de ese órgano de prensa y por la ventura personal de todos sus colaboradores".

De la C.G.E.

"La Confederación General Económica que representa gremialmente y expresa el pensamiento del empresariado nacional identificado con los superiores intereses del país —dice la nota que recibimos de la CGE firmada por los Sres. Julio Broner e Ildefonso Recalde, presidente y secretario, respectivamente—, tiene cabal conciencia de la importancia que reviste el apoyo de los órganos informativos responsables en lo que hace a la difusión de su quehacer institucional y a la afirmación del ser argentino en todos sus niveles. De ahí que cualquier acontecimiento significativo en ese medio no puede ser ajeno a nuestra institución y halle en su ámbito un eco francamente solidario.

"Así pues, al incorporar el diario "El Litoral" un año más de vida a su fructífera trayectoria, no podemos que asociarnos complacidos a la feliz celebración. En nombre de los empresarios nacionales que desde todos los rincones de la república confluyen a la Confederación General Económica, otorgándole única e intrasferible fisonomía, hacemos llegar al señor director nuestras más cálidas congratulaciones y los mejores votos por el éxito, cada vez mayor, en esa trascendente tarea de orientar a la opinión pública, informando con responsabilidad e independencia".

De los vendedores de diarios

Carlos Pecorari, secretario general del Sindicato de Vendedores de Diarios y Revistas de Santa Fe, firma la siguiente nota dirigida a la dirección de "El Litoral": "Tenemos el agrado de dirigirnos a Ud. y por su intermedio a todas las personas que de una u otra manera integran ese prestigioso diario, para hacerles llegar nuestras sinceras felicitaciones al cumplirse un nuevo aniversario de su fundación.

"Conociendo la capacidad y responsabilidad —sigue diciendo— puesta de manifiesto en la dirección de esa empresa, estamos seguros y a la vez hacemos votos, para que ese prestigioso vespertino continúe brindando a la comunidad, como lo ha hecho hasta la fecha, lo mejor de vuestros esfuerzos".

De United Press

El mensaje recibido de la agencia informativa United Press International dice: "Para la dirección y el personal de "El Litoral" hacemos llegar nuestros saludos y los deseos de otro año de progreso al servicio del país".

Otros mensajes

También fueron recibidas notas de salutación de la Asociación para la Lucha contra la Parálisis Infantil (ALPI) de Santa Fe; Hilding Ohlsson S.A.; The River Plate Supply Co. S.A. y Región Santa Fe de la Dirección General Impositiva, cónsul del Paraguay, Sr. Roger Bouillón Montero.

Del artista y su obra

GRUPO "SANTA FE"

Nuestra provincia ha visto surgir en las últimas décadas numerosos grupos de artistas plásticos que, nucleados por generaciones, movimientos o similares visiones creadoras, han realizado una labor de interés. El valor de la unión y cierto sentido de "comunidad" —respetando la inviolable libertad conceptiva que debe asistir al artista como individuo en todo tiempo y lugar, para que pueda testimoniar "su" verdad, sin presiones ni dirigismos— ha dado a estos grupos un sentido catalizador de aptitudes y corrientes. En Rosario, "Nexus", "Grupo Litoral", "Grupo Taller", canalizaron auspiciosamente durante varios años los trabajos de plásticos que, aisladamente, no adquirían un carácter de definida coherencia. En Santa Fe, el "Grupo Setúbal" y "Grupo Cinco" —por citar los últimos— también lograron concertar unidad de fines a través del diálogo y de la acción expositiva conjunta. El año pasado, seis plásticos de acreditado quehacer: Favaretto Forner, Giménez Barquín, Luna, París, Renk y Rotman, dieron un paso adelante conformando el "Grupo Santa Fe", que presentó entonces dos muestras de trabajos y que ahora ofrece la tercera, en las salas del Museo Municipal de Artes Visuales.

Oscar Esteban Luna, revelándose siempre inquieto en búsquedas que ahonden su rigor técnico y su calidez expresiva, exhibe dibujos en lápices de colores, dentro de una serie que intitula "De los jinetes y ciclistas". Justo es reconocer que sus siete obras alcanzan una atmósfera de poéticas resonancias, dentro del tratamiento surrealista del plano. Dibujadas dentro de un naturalismo de carácter mágico (por lo que a la penetración metafísica se refiere), sus figuras, sus gatos, sus elementos y ordenaciones totalizan una suerte de atmósfera de singular magnetismo visual. Porque los colores, finamente dispuestos en capas sucesivas y en gamas timbradas con sutileza ejemplar, logran a veces casi "embozar" las composiciones, dándoles un sugestivo aire de intemporalidad como en el caso de "La luna y el sol sobre el arco iris" o de "Jinete versus ciclista". Composiciones que, como las del resto de su firme conjunto —trabajadas todas sobre un papel de superficie graneada, que favorece la "digitación" cromática— tornan a ubicar a Luna entre los plásticos talentosos del litoral.

Una vez más se deben destacar las xilografías de dramáticos trasfondos, que ahora con la calificación de las tintas de color realiza Rosa Renk. El vigor en la incisión, aprendido de Miguela Vera, y la gran pureza en la estampación cromática, asimilada de Oscar E. Luna, dan a sus estampas una temperamentalidad expresiva muy particular. "Los enamorados" y "Somos dos", son grabados que hablan claramente de la acentuación cualitativa de su obra.

También los dibujos a tinta de Elsa Rotman —una artista que ha alcanzado una singular madurez a través del grabado en metal— ubican un mundo morfológico de hondas sugerencias. Formas orgánicas, de secretos simbolismos, que parecieran haberse escapado de una fantástica naturaleza mayor, enlazan líneas, puntos y manchas sobre su plano sensible. Su ritual dibujístico puede tener similares ascendencias que las tintas de Ana María París, aunque ésta penetra más en una caracterización de la forma representada, recortándola sobre el fondo con neto contraste. Los dibujos en lápices de colores, ubican a París en un planteo intimista de muy buen efecto. Jovita Giménez Barquín presenta dibujos a tinta y xilografías en las cuales las figuras protagonizan ciertos ritmos literarios. Valorizando más los planos, sus imágenes —"El juicio", "Cada uno de nosotros es un yo"— adquieren una plasticidad diferente a otros períodos en que cerrados grises daban una sugerente dimensión a sus intaglios. El escultor del grupo, Favaretto Forner, reúne aquí varias piezas en metal de fundición que delimitan otra etapa de su quehacer. Estructuras antropomorfas que se ligan de a ratos con el espacio —un pájaro, un rostro de primitivas ascendencias— dan a su volumen una significación sensible, sobre todo cuando indica claramente los planos dominantes y, siguiendo el dictado de Rodin, imagina las formas como dirigidas hacia el contemplador, por aquello de que "toda vida surge de un centro, y se expande de dentro a afuera".

Henry Moore

En mayo de 1972 se inauguró en Florencia la exposición más importante del escultor inglés Henry Moore. Un total de 289 obras —entre esculturas, pinturas, dibujos y grabados— fueron seleccionadas de museos, galerías y colecciones de todo el mundo, pretendiendo reunir un panorama "total" de uno de los más grandes renovadores de la escultura del siglo XX. La argentina Nanny Rotman trató de captar entonces con su cámara parte del espectáculo desencadenado por las formas monumentales de Moore, recortadas contra el fuerte de Belvedere, los jardines de Boboli o el San Miniato. Sin duda —y esto se comprueba al admirar las doce excelentes fotografías que se exhiben en el Museo Municipal, con el auspicio del Consejo Británico— obtuvo no pocos aciertos en su empresa; ya que si bien las obras "hablan" por sí solas y el vigoroso ritmo espacial del artista no requiere mayores ángulos de visión, la lente ha sabido estimular el realismo de la materia, el contrapunto de la abstracción contra el desdibujado escenario florentino, los juegos de luces y sombras en un diálogo de sugerente profundización expresiva. — T.I.

El registro de embarcaciones y sus aranceles

No se matricularán botes y canoas

La Prefectura Naval Santa Fe informó que se han establecido nuevas normas sobre registro de embarcaciones.

Los botes y canoas a remo, ya no se inscribirán más en el registro de la Prefectura, no debiendo por lo tanto abonar ninguna clase de arancel ni poseer matrícula.

Las embarcaciones exclusivamente a vela, de hasta 1,5 toneladas de arqueo total, se inscribirán en el Registro de Matrículas, pero tampoco pagarán arancel.

Asimismo están eximidas de pagar arancel, las embarcaciones de hasta 1,5 toneladas de arqueo total, dedicadas a la actividad comercial (pesca profesional, transporte etc.).

Las embarcaciones del mismo tonelaje expresado, dedicadas a la navegación de placer o deportivas, deberán inscribirse en la Prefectura, abonando 30 pesos ley por inscripción y 30 pesos ley por renovación anual de matrícula.

Se advierte que todas las embarcaciones deberán estar provistas del material de salvamento, señalización y fondeo que establece la ordenanza marítima 1/73, debiendo ser sometidas a inscripción de la Prefectura la cual otorgará el certificado de seguridad. El no cumplimiento de esta disposición podrá dar lugar a la aplicación de multas de hasta 300 pesos ley.

UNIVERSITARIAS

Concurso en Historia de la U. Católica

El decano de la Facultad de Historia de la Universidad Católica de Santa Fe ha resuelto llamar a concurso de antecedentes y oposición para cubrir un cargo de ayudante-alumno en la cátedra de "Historia del pensamiento económico".

El cierre de la inscripción a este concurso ha sido prevista para el 16 del corriente. Mayores informes deben solicitarse en la secretaría de la Facultad, de 18 a 20.

Ciencias Económicas

La secretaría de la Facultad de Ciencias Económicas de la Universidad Católica de Santa Fe ha informado que el 20 del corriente habrá de iniciarse el 2do. cuatrimestre del presente año lectivo.

El período de inscripción para cursar materias durante este cuatrimestre ya se encuentra abierto y habrá de extenderse hasta el 16 del corriente.

MUNICIPALES

Sistema ferroviario de Santa Fe: tema de una reunión, mañana

Mañana, a las 9, habrá una reunión en la Municipalidad, entre funcionarios de la misma y de Ferrocarriles Argentinos y de Vialidad Nacional. Se considerará de modo especial la adecuación del sistema ferroviario a las nuevas pautas de desarrollo de la ciudad así como el trazado del segmento oeste de la avenida de circunvalación.

Para ello se reunirán el secretario de Obras Públicas de la Municipalidad, Sr. Eradio Manuel Almirón; el secretario adjunto, Sr. José Luis Cabrera; los arquitectos Enrique Lerman y Edgardo Gambini, con el ingeniero Luis María Barletta, jefe de la División VII de Vialidad Nacional; el agrimensor R. Sánchez, asesor en materia de grandes ciudades de ese ente y el Ing. Arnaldo Yacot, representante de la intervención en FA.

En otro orden de cosas, pasado mañana viajará a la capital federal el secretario de Obras Públicas, Sr. Almirón, acompañado por el director de Planeamiento Urbano, Arq. Norberto Nardi, para conversar con miembros de la comisión de Obras Públicas del Senado Nacional, acerca de 3 proyectos presentados por el legislador Afrio Pennisi, que procuran dar solución al problema de las inundaciones en esta capital.

Visita al intendente

Visitaron al intendente municipal, Sr. Noé Adán Campagnolo, delegados de la Escuela Naval de Río Santiago, que se encuentran en nuestro medio promoviendo la incorporación de jóvenes a las filas de la Armada Nacional. Saludaron al jefe del gobierno comunal, que se hallaba acompañado por el secretario de Gobierno y Obras Públicas, Sr. Raúl Doldán, el capitán de corbeta Oscar García, jefe del citado instituto, y el oficial mayor Antonio [illegible].

Comprarán tres barredoras

Con destino a la Dirección de Limpieza, se dispuso llamar a licitación para la adquisición de 3 barredoras recolectoras, estando previsto el acto de apertura para el 13 del actual, a las 10.

Actividad de la policía municipal

Informó la Dirección de Policía Municipal sobre la actividad del cuerpo de inspectores durante la semana pasada en materia de sanción de infractores a diversas disposiciones.

Se consigna que fueron labradas 3.398 actas por infracción.

Ha sido aceptada la dimisión del director del H. Psiquiátrico

El Poder Ejecutivo provincial ha aceptado la renuncia que presentó el director del hospital Psiquiátrico de esta capital, Dr. Ernesto Contini, para acogerse a la jubilación.

El funcionario que se aleja de la actividad plena, ejerció la dirección del nosocomio desde 1962, cuando obtuvo el primer puesto en un concurso y al alejarse deja concretada una serie de iniciativas que han contribuido a la mejor atención de los pacientes internados como así también a los que concurren a los servicios asistenciales.

PROBLEMAS QUE AQUEJAN A LA INDUSTRIA FRIGORIFICA EXPUSIERON AL GOBERNADOR

Un momento de la entrevista mantenida con el Dr. Carlos Sylvestre Begnis por dirigentes de la CFR

Autoridades de la Cámara de Frigoríficos Regionales y miembros de dicha entidad que a nivel nacional nuclea a las empresas del rubro, entrevistaron esta mañana al primer mandatario santafesino a quien expusieron problemas que aquejan el normal desenvolvimiento de ese importante sector de la economía argentina, y por ende provincial.

La entidad empresaria —que nuclea frigoríficos nacionales de mediana dimensión— ha venido insistiendo en los últimos días en la gravedad que alcanza la sensible reducción de los niveles de actividad y de ocupación del sector, mientras se han restringido considerablemente los envíos al exterior. Recientemente ha declarado que estos fenómenos son [illegible], no de objetivos político-[illegible], sino de un manejo no equilibrado de la implementación de la política de carnes. Pese a la identidad de [illegible] la cámara entiende que la drástica reducción de los niveles de rentabilidad pone en juego la actividad del sector a muy corto plazo.

Los representantes del organismo empresario señalaron al Dr. Sylvestre Begnis que, a su juicio, deben adoptarse de inmediato las siguientes medidas para solucionar la crisis de la industria frigorífica: modificación del tipo de cambio neto a la exportación de carnes, cuotificación de la faena, implementación del crédito bancario de evolución y una política crediticia de largo plazo para facilitar los planes de la inversión.

Las causas de la crisis

Los directivos de la CFR manifestaron al gobernador que, últimamente, se registró una disminución del valor del dólar de alrededor del 10 o/o y que el valor de la carne no disminuyó en esa proporción. A la vez, considerando el período del primer semestre de este año, los insumos registraron un aumento del 30 o/o y la mano de obra un incremento del 41 o/o. La evolución de estas variables colocó a la industria frigorífica exportadora en una situación de virtual paralización de sus plantas, dado el desnivel de la relación costos-ingresos y, en definitiva, la caída de su rentabilidad.

Los empresarios expresaron que, para dar al sector un 4 por ciento de rentabilidad, es [illegible] disminuir el impuesto móvil —que regula los ingresos del sector— en un 11 por ciento. "Este —acotaron— es el momento más crítico de los últimos años para la industria frigorífica nacional e implica, no sólo un serio problema en cuanto a la merma de divisas que obtiene el país a través de su comercio exterior, sino el grave peligro de la desocupación en el interior". Debe recordarse que el sector es mano de obra intensivo y que muchas poblaciones de Santa Fe (Nelson, Maciel, Reconquista, etc.) dependen de las plantas frigoríficas como fuentes de trabajo.

Finalmente solicitaron la intervención del gobernador ante el gobierno nacional en apoyo de las medidas propuestas por la entidad, dado que la industria frigorífica regional es uno de los pilares de la industrialización santafesina.

CAMPAMENTO PARA PERSONAL SCOUT

El equipo técnico de adiestramiento de la provincia de Santa Fe ha organizado un campamento scout para guías y subguías de patrulla, para las tropas scouts de Entre Ríos, Santiago del Estero, Chaco y Santa Fe, que se realizará el 16, 17, 18 y 19 del corriente en Piquete, en la quinta de los PP. jesuitas.

Reunión regional de scouts

Bajo la responsabilidad de la oficina técnica provincial y la colaboración de los Scouts Pioneros, se realizará el XIII Campeonato Regional Scouts, destinado a unidades de todo el litoral argentino.

Con ese objetivo ya se han realizado reuniones y cursado notas a todas las tropas de las provincias de Entre Ríos, Santiago del Estero, Chaco, Corrientes, Córdoba y zona norte de Santa Fe. La reunión se llevará a cabo en el campo scout de Guadalupe.

Ingreso al scoutismo

Las autoridades de las tropas 1 y 11, manada de lobatos scout con sede en Las Heras 3744, dispuso abrir el registro de inscripciones para el ingreso de niños de 7 a 14 años, hasta el 5 de setiembre próximo, coincidente con el "Día del Scout".

ACTOS CULTURALES

EXPOSICIONES

Museo Rosa Galisteo de Rodríguez, 4 de Enero 1510. — Desde el 9, en la planta baja muestra de obras del patrimonio del museo. — El 23, apertura del XV Salón de Aspirantes a Becas.

Museo Municipal de Artes Visuales, San Martín 2068. — Diariamente está habilitada una exposición de dibujo, grabado y escultura del Grupo Santa Fe. Fotografías de Nanny Rotman sobre obras del escultor Henry Moore. Con el auspicio del Consejo Británico de Relaciones Culturales y la Asociación de Cultura Inglesa de Santa Fe.

Fernando Espino (pinturas 1972-73). — En el Galpón, San Martín 1858. Lunes y martes cerrado.

Marta Passamonti (joyas artesanales). — Exposición de collares y anillos en la Sala del Pueblo, 1º de Mayo 1329. Hasta el 12. Horarios: de 17 a 20. De jueves a domingo.

Reproducciones de obras de pintores románticos alemanes. — En 9 de Julio 2154. Organiza: Inst. Cultural Argentino-Germano de Santa Fe. Auspicia: Dpto. de Extensión Universitaria. Hasta el 16.

Carlos Uriarte (acuarelas). — Hasta el 16 del actual en galería Fioriart, San Martín 2976.

CINE

Núcleo Joven del Movimiento de Juventudes. — Hoy, a las 19 y 21.15, proyección de la película: "Búsqueda insaciable", de Milos Forman.

Cine Club Santa Fe. — Hoy a las 19.30 y 22, y el 8, a las 18.45: "El hombre propone y la mujer dispone", de Harold Prince.

Cine Club Juvenil. — El sábado, a las 14.30 y 16.45, y el domingo, a las 14.30, en el Chaplin: "El rostro impenetrable", de Marlon Brando y con su actuación.

Núcleo Joven del Movimiento de Juventudes. — El sábado, a las 14.30, en el Ocean: "La jauría humana", de Artur Penn, con Marlon Brando. Con debate. El 13, a las 19 y 21.15: "Nosotros los monos", de Valladares, con Lautaro Murúa.

Museo Municipal de Artes Visuales. — El jueves, a las 19, exhibición de filmes sobre esculturas de Henry Moore. Auspician: Consejo Británico y Asociación de Cultura Inglesa de Santa Fe.

AUDIOVISUALES

"Y además era perro", montaje de Mario Cerati sobre la obra de Gastón Gori. — El viernes, a las 21, en 4 de Enero 2450. Organiza: Sociedad Cultural Israelita I. L. Peretz.

CONFERENCIAS

Enrique Rodríguez. — El 10, a las 21.30, en el paraninfo de la UNL, sobre: "Parapsicología". Organiza: Comité científico de CEPA.

Diario El Litoral - Proyecto Hemeroteca Digital - Archivo General de la Provincia de Santa Fe / CFI - Año 2007-2008

Autoridades de la Unión Industrial informando acerca de la exposición.

Muestra celebrando los 50 años de la Unión Industrial y 400 de Santa Fe

En la Sociedad Unión Industrial se realizó en la tarde de ayer una reunión informativa en cuyo transcurso sus autoridades, encabezadas por el presidente, Ing. Miguel Eisemberg, informaron sobre los actos con los cuales la institución celebrará los 50 años de su fundación, que coinciden con la conmemoración del IV Centenario de nuestra ciudad y provincia.

Los actos centrales serán una cena aniversario y una muestra industrial, a los que se agregan la edición de una guía de la industria y del turismo, y la realización de jornadas de divulgación.

Exposición industrial

El 11 del corriente mes será inaugurada, a las 19, en el local del Garaje Oficial, 25 de Mayo y Salta, una exposición industrial, la que se prolongará hasta el 19 del mes en curso.

Al acto inaugural se anticipa la concurrencia del gobernador, Dr. Carlos Sylvestre Begnis y otras autoridades provinciales, nacionales y municipales, como así también representantes de organismos empresarios.

Se destacó que el acceso a la muestra será gratuito y que serán proyectadas películas que muestren aspectos de la acción industrial. El horario en que funcionará la exposición será de 10 a 12 y de 15 a 21, excepto los días festivos en que el horario vespertino será prorrogado.

Participarán de la muestra las principales industrias de la zona, destacándose entre ellas: Industrias Urvig S.A.; Bahco Sudamericana S.A.; Meltar Aparatos S.A.; Tool Research Argentina S.A.; Federico Meiners S.A.; SEI Ingeniería S.A.; Pichichero y Cía.; CAMO; Simba S.A.; Gatti y Ottaviani; Cidal S.A.; Emilio Kunte; Plastilit S.A.; Araya y Toretta; Frymat S.A.; Albronite S.R.L.; O. y B. Chiarelli; Marischill S.A.; Industrias Frigoríficas Nelson S.A.; Carlotta SECPA; Metalúrgica San Martín (Córdoba); SanCor (Sunchales); Bonetto y Cía. (Esperanza); Cravero y Cía. (Esperanza); Ciasoni S.R.L. (Esperanza); Institutos Penitenciarios (Coronda); Escuelas Técnicas; Turbotronic (Córdoba); Fiat Concord S.A.; IME (Córdoba), etc.

Cena aniversario

También el 11 del corriente, a las 21.30, en el salón blanco del Banco de Intercambio Regional, San Martín 2766, será servida la cena aniversario. Los interesados en concurrir deberán reservar las correspondientes tarjetas en el local de la Unión Industrial, 25 de Mayo 2843, de 8 a 12 y de 16 a 20.

Guía de la Industria

Mientras tanto se trabaja en la edición de una Guía de la Industria y del Turismo, que abarcará la zona de la provincia influenciada por la Unión Industrial.

Esta guía persigue, además del propósito de ilustrar sobre la capacidad industrial de la zona, servir de vehículo de difusión de los productos industriales dentro y fuera del país, existiendo el propósito de distribuirlas por medio de los agregados comerciales de nuestras embajadas en los distintos países donde éstos ejerzan su actividad.

Jornadas de divulgación

Paralelamente con la exposición y en una sala contigua a la misma, se realizarán en fechas que se informará, reuniones en donde panelistas especializados analizarán temas de interés para la industria en general.

Pasa con el gas: hecha la ley hecha la trampa

La urgencia que tiene la población por conseguir gas licuado en garrafas ha dado lugar a una serie de abusos, que han sido informados por vecinos a este diario. Como se sabe, existe una disposición por la cual el producto se debe expender a $ 1.900 m/n. el envase de 10 kg. Excepción hecha de las partidas que Gas del Estado ha distribuido por intermedio de algunas entidades y que de ninguna manera han cubierto las necesidades del vecindario de las respectivas zonas, no se puede conseguir el gas en garrafas de dicho peso, ya que aprovechados comerciantes efectúan el fraccionamiento en recipientes de 2 o 3 kilos, que cobran a razón de 300 o 350 pesos de la misma moneda el kilo, obteniendo pingües ganancias.

Como se puede apreciar, aquello de que "hecha la ley, hecha la trampa", reza con un producto de gran demanda, sin que se tenga en cuenta el espíritu de las disposiciones oficiales ni las necesidades de la población, especialmente de los sectores más desposeídos.

GREMIALES

Los ex empleados de la DKW solicitan se convoque a reunión

Los integrantes de la comisión representativa de los cesantes de Industria Automotriz Santa Fe "DKW", se han dirigido al secretario general de la seccional local de la Unión Obrera Metalúrgica, Afrio Pennisi, solicitando la realización de una reunión de todos los ex empleados con las autoridades del gremio, conforme con una sugerencia del vicegobernador, Eduardo F. Cuello, quien asistiría al encuentro.

En la reunión pedida se trataría el reintegro de ese sector de trabajadores a su trabajo.

Frente de Organizaciones Peronistas

El próximo miércoles, a las 19, en el local del Sindicato de la Alimentación, se realizará un plenario general del Frente de Organizaciones Peronistas, convocado para considerar temas de actualidad.

Eligieron C.D. en la Asociación de Actores

Se llevó a cabo en el Teatro Municipal, el acto comicial organizado por la Asociación Argentina de Actores, Regional Litoral, para elegir comisión directiva.

Votó el 55 por ciento del padrón, resultando electa la lista blanca, única oficializada, que integran Carlos Trel, Miguel Flores, Domingo Giménez, Jorge Ritzo, Lola Oras, Silvia Rodríguez, Carlos Pesojovich, Doris Malato, Mario Martínez, José Radici, Luis Fernández, Juan Kruger, Julio Beltzer, Felipe Cherep y Alejandro Salvini. La entidad ha invitado a todos los asociados a incorporarse a la tarea común de liberación cultural, proponiendo apoyo a la ley de teatro.

Se debe lograr —dice— la unidad efectiva de todos los actores argentinos, mediante la realización de encuentros, muestras teatrales provinciales y regionales, coordinación de giras etc.; establecer coincidencias entre la acción cultural del gobierno y los planes teatrales de la Asociación; concretar convenios de acción mutual con las demás regionales de actores y la central de Buenos Aires; retención y administración de aportes sindicales de los elencos en gira, provenientes de la capital federal y del resto del país.

Una asamblea de educadores

Pasado mañana se realizará una asamblea general convocada por la Asociación de Educadores Particulares de la provincia, a los efectos de informar acerca de las sesiones preparatorias del congreso de la unidad docente, realizado recientemente en la localidad de Huerta Grande, desde el 30 de julio al 4 de agosto.

La asamblea de referencia tendrá lugar en el local de la escuela parroquial Niño Jesús, ubicada en Santiago del Estero 3048, a las 17,30.

La situación en un molino harinero

En fuentes gremiales, se informó que persiste el problema creado en el molino harinero Marconetti Limitada.

En efecto, alrededor del 70 por ciento del plantel de operarios se encuentra suspendido en sus tareas, debido a que la empresa no cuenta con materia prima necesaria para molienda.

Se indicó que es probable que en las próximas horas, el sector patronal comunique la suspensión de todo el personal, incluso los que se desempeñan en el área administración.

No obstante se dejó entrever que la situación puede normalizarse en el transcurso de esta semana, si se reciben las partidas de trigo requeridas.

LA BATALLA DE MIDWAY

Midway (Junio 1942). La primera flota aeronaval japonesa, la más terrible concentración de poderío naval de la historia, navegaba rumbo a oriente. Su misión: destruir la escuadra naval de los Estados Unidos. Todos los detalles tácticos y secretos de esta épica batalla en magistral libro. Léalo en Selecciones de Agosto. Ya está en venta.

Transporte de granos.- En la Dirección de Transportes de Granos, dependiente del Ministerio de Agricultura y Ganadería de la provincia, se llevó a cabo esta mañana una reunión. Se analizaron las posibles reformas a las distintas disposiciones legales que regulan el transporte de granos, estadía de los vehículos empleados en esa tarea y ordenamiento de las cargas, conforme con las gestiones que viene realizando en tal sentido la Confederación del Transporte Automotor de Cargas (CATAC). Participaron los Sres. Elías Peyseré, presidente de Transportistas Rurales Argentinos; José Filipini y Angel Capella, de la misma entidad; Wulfredo Gómez y Damián Junco, delegado organizador de CATAC en Santa Fe; Nildo Possi, de dicha Confederación; el jefe de la repartición citada, Sr. Raúl Villarruel, y otros funcionarios.

POLITICAS

REUNIONES EN EL JUSTICIALISMO

Hasta altas horas de la noche se prolongó la reunión que mantuvieron ayer en esta ciudad dirigentes de distintos sectores del Movimiento Nacional Justicialista, con el propósito de discutir la instrumentación de la unidad del peronismo en la provincia de Santa Fe. En la reunión estuvieron presentes los legisladores provinciales Juan A. Martino, Tito Livio Vidal, Alberto Casarotto, Eldo Marizzi; los integrantes de la mesa ejecutiva del congreso provincial del Partido Justicialista, Bachisio Niol, Nicolás Presser y Ramón Vivas; los miembros del congreso ejecutivo provincial, Prof. Fernando Bruera, Dr. Omir Fernández Benítez, Dr. Mario Cabral y otros.

Se tuvo conocimiento que se está trabajando en la elaboración de un documento que contendría un llamado a la unidad en torno a la candidatura del Tte. Gral. Juan D. Perón a la presidencia de la Nación, único líder y conductor del Movimiento Nacional, superando mezquinos intereses sectarios o de grupos.

En un documento dado a conocer sobre el particular se expresa que "quedaría perfectamente establecido que quienes se automarginen en esta hora trascendente y para tan noble objetivo sólo estarán sirviendo a la contrarrevolución, poniéndose en contra del objetivo primigenio que es la reconstrucción nacional".

Consejo reorganizador del Justicialismo

Por su parte, el Consejo Reorganizador del Departamento La Capital del Partido Justicialista ha dado un comunicado en el que señala que, sus integrantes conjuntamente con dirigentes de las distintas seccionales y distritos del departamento, realizan activas gestiones para lograr la total unidad de los distintos sectores del Movimiento Peronista, para que posibiliten el apoyo masivo a la candidatura del Tte. Gral. Perón como presidente de los argentinos en la próxima contienda electoral. Con tal motivo, se realizaron reuniones en las seccionales 4, 14, 8 y 10 de esta ciudad. Hoy se trasladarán a Laguna Paiva, Santo Tomé y Candioti.

Asimismo, se deja constancia de que se han impartido expresas directivas de modo que en cada constitución de centros debe invitarse e incluirse a todos los peronistas, de modo que queden separados quienes se automarginen con sus renuncias.

Movimiento Nacional Justicialista

La Delegación del Movimiento Nacional Justicialista de Santa Fe - Zona Norte, informó que se realizó una reunión de las unidades básicas del departamento La Capital, a fin de discutir medidas a tomar en vistas a la reorganización del movimiento. En la oportunidad estuvieron presentes 18 unidades y se resolvió: Fijar un día a la semana para la reunión de las unidades básicas, habiéndose determinado que sea el miércoles, a las 20.30, en el local de 9 de Julio 2730; comenzar la campaña de actos para la proclamación de Perón presidente, labor que se inició en las unidades básicas 14, 18 y 9; activar las tareas de las secretarías de las unidades básicas para que programen su acción en forma conjunta.

Reunión en la Secciona 9a.

La comisión de "Amas de Casa" de la rama femenina del Mov. Nac. Justicialista (secc. 9a.) organizó ayer un chocolate para agasajar a los niños en su día. Contó con la participación de numerosos niños de esa extensa barriada, a los que le fueron obsequiados, además, juguetes y golosinas.

Los organizadores de la reunión agradecen a todas las personas, instituciones y/o firmas comerciales que colaboraron para la realización y el éxito del festival.

Unidad básica seccional 16

La unidad básica del barrio Centenario seccional 16, informó que los señores Miguel Angel Maspoli, Hugo Romero y Fidencio Medina, dejaron de pertenecer a la comisión directiva de dicha entidad conforme con lo dispuesto en el Art. 2 Inc. F del reglamento interno de funcionamiento de las unidades básicas.

Repudio a un sindicalista

Con la firma de Estela A. Zabala y Silvia Matilde Bellone ha sido dado a publicidad un comunicado consignando la adhesión de la Juventud Peronista —"Mov Lealtad"— a las gestiones emprendidas en favor de los empleados despedidos de la Unión del Personal Civil de la Nación por causas que se consideran injustas.

También repudia el comunicado la actuación que en la emergencia le cupo al dirigente gremial Alberto Maguid y colaboradores, a quienes formulan graves acusaciones.

Convención nacional habrá en la J.R.C. el fin de semana

La Junta Departamental de la Juventud Revolucionaria Cristiana informó que durante los días 17, 18 y 19 del corriente se llevará a cabo las sesiones de la convención nacional de dicho nucleamiento. En la oportunidad hablarán a los asistentes distintas personalidades del ámbito internacional, entre ellas Radomiro Tomic, ex candidato a presidente de Chile; Juan Pablo Terra, ex senador uruguayo y presidente del partido Demócrata Cristiano de ese país, y Pablo Freyre. Para el evento fueron también invitados dirigentes de todas las juventudes democristianas de América y Europa, representadas por la Unión Internacional de Juventudes Demócratas Cristianas, Unión Europea de Juventudes Demócrata Cristiana y Unión Mundial de Juventudes Demócráticas, organismo adherido a las Naciones Unidas. En su transcurso se abordarán entre otros, los siguientes temas: 1) Situación política nacional; y 2) Actividad a tomar frente a la convocatoria de comicios para elegir presidente y vice de la Nación.

El Dr. Prece y funcionarios del Ministerio de Hacienda y Economía, durante la reunión informativa

SOBRE LA LEY DE AMNISTIA IMPOSITIVA EN LA PROVINCIA INFORMO EL Dr. PRECE

En dependencias de la Dirección Provincial de Rentas se realizó una reunión informativa a cargo del titular del Ministerio de Hacienda y Economía de la provincia, Dr. Angel Prece, quien en la oportunidad estaba acompañado por funcionarios y representantes de entidades empresarias.

Política del gobierno

En primer lugar el Dr. Prece se refirió a la política del P.E. provincial en relación con los contribuyentes. Al respecto destacó que para el gobierno el contribuyente es considerado como el primer colaborador en la etapa de reconstrucción en que se halla empeñada la provincia. Asimismo insistió en que la Dirección de Rentas bajo ningún punto de vista persigue al contribuyente sino que cumple su función de recaudar los fondos que tanto necesita la provincia.

En otro momento hizo relación a la situación deficitaria en que se halla Santa Fe y las exigencias de que esa situación impone a las nuevas autoridades y al pueblo todo.

Destacó la función social que deben cumplir los tributos y señaló la importancia de la amnistía impositiva otorgada por el gobierno mediante la ley 6963, reglamentada por el decreto 668/73.

Dijo que se han tomado todas las prevenciones en cuanto a formularios, normas legales, reglamentarias y de procedimiento. Y que el personal ha sido debidamente orientados para la aplicación de la amnistía.

Acta de compromiso del Estado

Luego dio lectura a los siguientes puntos del Acta de Compromiso del Estado: "Adecuar la legislación tributaria para que el esfuerzo que debe realizarse en todos los sectores recaiga especialmente en aquellos con más altos ingresos. Reformar el control de la evasión fiscal y agilizar los procedimientos de recaudación haciendo caer el peso de la ley implacablemente y sin concesiones de ninguna naturaleza sobre los evasores de impuestos, que en última instancia actúan como defraudadores del pueblo. Las provincias se comprometen además a actualizar las tasas, valuaciones y bases imponibles, como así también la implementación de sistemas de anticipos en el caso de que no existieran o bien incrementa los actuales. Reducir drásticamente el déficit del presupuesto nacional para 1973, fijando su monto en un nivel compatible con la posibilidad de su financiamiento".

Medidas adoptadas

Entre las medidas de la amnistía, el Art. 1o. dispone la liberación de multas, recargos, intereses o cualquier otra sanción pendiente de pago a los contribuyentes y responsables por deudas tributarias vencidas al 1o. de junio del corriente año que regularicen su situación con el fisco provincial hasta el 31 del corriente inclusive.

Se hallan comprendidas las sanciones no ejecutorias administrativamente y las que se encuentren en trámite judicial. Encontrándose abonado el gravamen a la fecha indicada, la liberación será de oficio.

En el Art. 4o. se otorga al P. E. la facultad de aceptar el pago de la deuda en cuotas, siempre que el plazo máximo no exceda de dos años y las cuotas no podrán ser inferior a un monto mensual de 200 pesos.

Para docentes bibliotecarios abren un cursillo

Un cursillo acerca de "Orientaciones para el maestro que se desempeña como bibliotecario escolar" será iniciado mañana en San Martín 2839, organizado por la Biblioteca Pedagógica Domingo Faustino Sarmiento.

Durante su desarrollo, es decir, los días 8, 9 y 10, serán considerados los siguientes temas: Selección y adquisición del material bibliográfico. Iniciación literaria infantil; Organización técnica y administrativa de la biblioteca escolar; Catalogación, Clasificación, Signatura, topográfica.

Al término del mencionado cursillo serán otorgados certificados de concurrencia.

Pasivos policiales

El Centro pro Jubilación Móvil informó que los jubilados y pensionados de la policía provincial, deben presentar el certificado de seguridad y defensa en la sección cómputos, de la Caja de Jubilaciones y Pensiones, documento que es de suma necesidad para el respectivo registro.

Autoservicio MINI STAR
Comunica a sus clientes y amigos su
UNICA DIRECCION
Av. Rivadavia 3183 - Tel. 43460
T3449v7

USTED NUNCA ESTUVO TAN CERCA DE UN DODGE.

Simplemente camine.
Recorra.
Pregunte.
Averigüe cuánto cuesta hoy cualquier vehículo.
Y prepárese que ahora viene lo mejor.
Averigüe cuánto vale un Dodge.
Un Coronado. Un Polara. Un GTX, o un Dodge 1500.
Cualquier Dodge.
Cualquier camión de la línea Dodge.
Incluso "El" pick-up.
Comprobará que usted está cerca, bien cerca, muy cerca, más cerca que nunca de un Dodge.
Y para qué seguir estando cerca si ahora es tan fácil ser dueño de un Dodge y disfrutarlo?
Vaya pensando entonces cómo aprovechará la diferencia a su favor.
Y vaya viendo —entretanto— cuál modelo de la línea Dodge es para usted.
Recuerde que está cerca.
Bien cerca.
Muy cerca.
Más cerca que nunca.

Dodge
LO DEL PRECIO, ES TAL CUAL.

Dodge Camiones Dodge CONCESIONARIOS AUTORIZADOS CHRYSLER FEVRE ARGENTINA

Nombre Imagen Original: LIT1973AGO_0039.jpg
Generado por: Digitalmicrofilm el jue may 29 08:22:19 ART 2008

Diario El Litoral - Proyecto Hemeroteca Digital - Archivo General de la Provincia de Santa Fe / CFI - Año 2007-2008

La derogación de una medida piden los cooperadores de una escuela en San Javier

SAN JAVIER. — Los cooperadores y personal directivo de la Escuela de Comercio Nº 48, han dirigido la nota al ministro de Educación de la provincia, profesor Juan Naputi, solicitando la revocatoria de la Resolución Nº 1020, del 11/73, emanada de la Dirección General del Servicio de Enseñanza Superior, Normal, Media y Técnica, mediante la cual se deja sin efecto el convenio suscripto entre la Cooperadora de la Escuela de Comercio Nº 48 y la Empresa Cinematográfica local. En dicho convenio se estipula a la empresa a utilizar el salón de actos de la escuela para transformarlo en cine, siempre y cuando no se cambie su estructura original, de manera que el salón pueda ser utilizado en momentos que para su misión específica, pudiendo la cooperadora disponer del mobiliario necesario a la empresa (butacas, pedestal y proyector) para actos semejantes a para los organismos de la comunidad que han realizado convenciones en la Cooperativa de Electricidad, Fuerzas Vivas, INTA; Rotary Club; Club de Leones, Municipalidad de San Javier, como así también reunión de padres de familias culturales). Además, los propietarios del cine se comprometían a donar, mensualmente la suma de $ 700.

Con estos ingresos la cooperadora de la escuela ha contribuido al mantenimiento del comedor escolar del departamento primario anexo, al que concurren gran cantidad de alumnos y donde las partidas son siempre escasas, que no alcanzan a satisfacer las elementales exigencias. Por otra parte, alumnos, cooperadores y directivos de la escuela, con lo recaudado por el funcionamiento del cine se han provisto de máquinas de escribir, mesas, sillas, pupitres, tocadiscos, material de escritorio y de limpieza, etc.

Finaliza la nota solicitando la autorización ministerial para que se siga llevando a cabo este sistema de recaudación, como así también ayuda por parte del gobierno para lograr terminantemente la restauración y pintura completa del edificio, reconstrucción de las bajadas del departamento primario, para que pueda brindar a San Javier todo lo que puede dar de sí tan prestigiado establecimiento.

Festival folklórico

SAN JAVIER. — Tal como estaba programado, se llevó a cabo en el Polideportivo Municipal, el festival folklórico que fuera organizado por la Asociación Cooperadora del Colegio San José. El mismo se vio coronado por el éxito practicas al apoyo de los padres de familia, alumnos y público en general y, especialmente, por la valiosa colaboración brindada por el profesor Alcides Hugo Iiran y su conjunto, a quien le imponer del modo que trascendente a la empresa (buena parte de la provecho para actos semejantes a para los organismos de la comunidad que han realizado convenciones en la Cooperativa de Electricidad, Fuerzas Vivas; INTA; Rotary Club; Club de Leones, Municipalidad de San Javier, como así también reunión de padres de familias culturales). Además, los propietarios del cine se comprometían a donar, mensualmente la suma de $ 700.

Con estos ingresos la cooperadora de la escuela ha contribuido al mantenimiento del comedor escolar del departamento primario anexo, al que concurren gran cantidad de alumnos y donde las partidas son siempre escasas, que no alcanzan a satisfacer las elementales exigencias. Por otra parte, alumnos, cooperadores y directivos de la escuela, con lo recaudado por el funcionamiento del cine se han provisto de máquinas de escribir, mesas, sillas, pupitres, tocadiscos, material de escritorio y de limpieza, etc.

Finaliza la nota solicitando la autorización ministerial para que se siga llevando a cabo este sistema de recaudación, como así también ayuda por parte del gobierno para lograr terminantemente la restauración y pintura completa del edificio, reconstrucción de las bajadas del departamento primario, para que pueda brindar a San Javier todo lo que puede dar de sí tan prestigiado establecimiento.

Festival folklórico

SAN JAVIER. — Tal como estaba programado, se llevó a cabo en el Polideportivo Municipal